Table des matières

Mise en route 3
Transmettre et recevoir le premier appel.

Présentation de votre téléphone 6
Fonctions des touches, aide-mémoire, saisie des lettres et des caractères.

Personnalisation de votre téléphone 17
Choix d'une sonnerie, d'un thème et d'autres paramètres.

Appel 25
Utiliser le répertoire et les options d'appel.

Configuration de Mobile Internet 39
Configurer Internet et la messagerie.

Messagerie 46
Dialogue, e-mail, texte et images.

Utilisation de Mobile Internet 56
Navigateur WAP, signets.

Fonctions supplémentaires 60
Evénements, réveil, chronomètre, minuteur, jeux.

Sécurité 64
Verrouiller la carte SIM, verrouiller le téléphone.

Dépannage 66
Pourquoi le téléphone ne fonctionne-t-il pas comme je le souhaite ?

Informations complémentaires 69
Site Web grand public Sony Ericsson, utilisation sure et efficace, garantie, déclaration de conformité.

Icônes 78
Quelle est la signification des icônes ?

Index 83

This is the Internet version of the user's guide. © Print only for private use.

Sony Ericsson T230
GSM 900/1800

Deuxième édition (janvier 2004)
Ce manuel est publié par Sony Ericsson Mobile Communications AB sans aucune garantie.
Sony Ericsson Mobile Communications AB peut procéder en tout temps et sans préavis à toute amélioration et à toute modification à la suite d'une erreur typographique, d'une erreur dans l'information présentée ou de toute amélioration apportée aux programmes et/ou au matériel. De telles modifications seront toutefois intégrées aux nouvelles éditions de ce manuel.

© 2004 Sony Ericsson Mobile Communications AB
Tous droits réservés.
Numéro de publication : FR/LZT 108 6574 R2A

Remarque :
Certains services présentés dans ce manuel ne sont pas pris en charge par tous les réseaux. *Cela s'applique aussi au numéro d'urgence international 112.*

Veuillez contacter votre opérateur réseau ou votre fournisseur de services si vous n'êtes pas certain de la disponibilité d'un service donné.

Il est conseillé de lire attentivement les chapitres *Instructions pour une utilisation efficace et sans danger* et *Garantie limitée* avant d'utiliser votre téléphone mobile.

Le logo marbré est une marque de Sony Ericsson Mobile Communications AB. Sony est une marque de Sony Corporation et Ericsson, une marque de Telefonaktiebolaget L M Ericsson.

L'entrée de texte T9™ est une marque ou une marque déposée de Tegic Communications.

L'entrée de texte T9™ est utilisée sous licence sous un ou plusieurs des brevets suivants : brevets aux E.-U. n° 5,818,437, 5,953,541, 5,187,480, 5,945,928 et 6,011,554 ; brevet au Canada n° 1,331,057 ; brevet au Royaume-Uni n° 2238414B ; brevet standard à Hong Kong n° HK0940329 ; brevet de République de Singapour n° 51383 ; brevets européens n° 0 842 463(96927260.8) DE/DK, FI, FR, IT, NL, PT, ES, SE, GB et autres brevets en instance dans le monde.

Les autres noms de produits et de sociétés sont des marques de leurs propriétaires respectifs.

Tous les droits qui ne sont pas expressément garantis dans le présent document sont réservés.

This is the Internet version of the user's guide. © Print only for private use.

Mise en route

A propos de ce guide de l'utilisateur

Le chapitre « Présentation de votre téléphone » fait office d'aide-mémoire ; il décrit brièvement les principales fonctions du téléphone, présente les raccourcis et fournit des informations générales.

Pour obtenir des informations et télécharger des éléments, visitez le site *www.SonyEricsson.com* ou *wap.SonyEricsson.com*.

Remarque : *Dans ce manuel, les mots WAP et Web sont utilisés indifféremment pour désigner les services Internet.*

Services disponibles

Certains services et fonctions décrits dans ce guide de l'utilisateur sont tributaires d'un réseau ou d'un abonnement. Il se peut donc que certains menus ne soient pas disponibles sur votre téléphone.
Ce symbole indique qu'un service ou une fonction est tributaire d'un réseau ou d'un abonnement.
Pour plus d'informations sur votre abonnement, consultez votre opérateur réseau.

La carte SIM

Lorsque vous vous abonnez auprès d'un opérateur réseau, vous recevez une carte SIM (module d'identification de l'abonné). Cette carte contient notamment une puce qui assure le suivi de votre numéro de téléphone, des services compris dans votre abonnement ainsi que des informations relatives à votre répertoire téléphonique.

Conseil : *Vérifiez si vos informations sont enregistrées sur la carte SIM avant de la retirer d'un autre téléphone. Par exemple, les entrées du répertoire peuvent être enregistrées dans la mémoire du téléphone.*

Mise en service

Avant d'utiliser votre téléphone, vous devez :

- Insérer la carte SIM.
- Fixer, puis charger la batterie. Voir « Informations sur la batterie et la carte SIM » à la page 4.

Remarque : *Il faut toujours mettre le téléphone hors tension et retirer le chargeur avant d'installer ou de retirer la carte SIM.*

This is the Internet version of the user's guide. © Print only for private use.

Informations sur la batterie et la carte SIM

Lors du chargement, il peut s'écouler jusqu'à 30 minutes avant l'affichage d'une icône si la batterie est complètement déchargée.

1. Insérez la carte SIM. Assurez-vous qu'elle est placée sous les agrafes métalliques.
2. Placez la batterie au dos du téléphone de telle sorte que les connecteurs se trouvent en face l'un de l'autre (face avec étiquette vers le haut).
3. Replacez le couvercle dans la partie inférieure du téléphone et faites-le glisser jusqu'à ce qu'il s'enclenche.
4. Connectez le chargeur au téléphone au niveau de l'icône en forme d'éclair. L'icône d'éclair sur la fiche du chargeur doit être orientée vers le haut.
5. Il peut s'écouler jusqu'à 30 minutes avant l'affichage sur l'écran de l'icône de chargement de la batterie. Attendez environ 4 heures ou jusqu'à ce que l'icône indique que la batterie est complètement chargée. Si l'icône de la batterie ne s'affiche pas à ce moment, appuyez sur une touche quelconque ou sur la touche de sélection centrale pour activer l'affichage. L'écran de veille est activé pendant la charge.
6. Retirez le chargeur en inclinant la fiche vers le haut.

Remarque : *Vous devez insérer la carte SIM et charger la batterie pour utiliser le téléphone.*

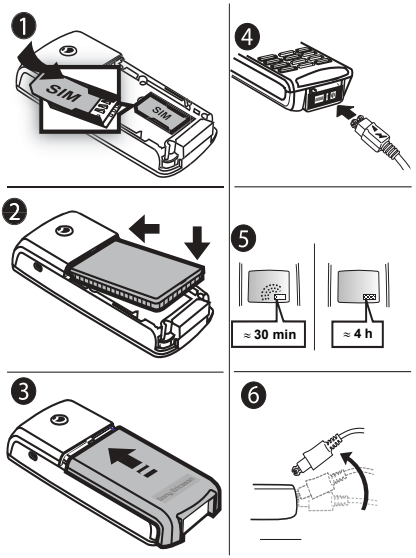

This is the Internet version of the user's guide. © Print only for private use.

Manipulation du téléphone

Tenez votre téléphone mobile de la même façon que n'importe quel autre téléphone. Lorsque vous parlez dans le microphone, dirigez le téléphone vers le haut, au-dessus de l'épaule.

Antenne interne

Votre téléphone est équipé d'une antenne interne. Pour une réception optimale, essayez de tenir votre téléphone de manière à ce que votre main ne couvre pas l'antenne interne. L'antenne se situe au dos de l'appareil, au-dessus du couvercle arrière.

Mise sous tension du téléphone

Maintenez la touche **NO** enfoncée jusqu'à ce que vous entendiez une tonalité. Entrez votre numéro d'identification personnel (PIN) si vous en possédez un pour votre carte SIM. Le code PIN est fourni par votre opérateur réseau.

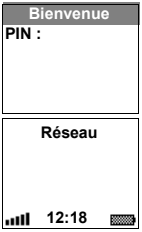

Si vous commettez une erreur en entrant votre code PIN, effacez le chiffre erroné en appuyant sur C. Si les premiers chiffres de votre code PIN sont ceux d'un numéro d'urgence international (par exemple, le 911), ils ne sont pas remplacés par le signe * lorsque vous les saisissez. Cela vous permet de visualiser et de composer un numéro d'urgence sans entrer de code PIN. Pour plus d'informations, voir « Appels d'urgence » à la page 26.

Remarque : *Si vous entrez trois fois de suite un code PIN erroné, la carte SIM se bloque et le message code PIN bloqué s'affiche. Pour débloquer la carte SIM, vous devez entrer votre code de déblocage personnel, appelé « PUK ». Le code PUK est fourni par votre opérateur réseau.*

Pour émettre et recevoir des appels

- Entrez l'indicatif régional et le numéro de téléphone, puis appuyez sur **YES** pour composer le numéro.
- Appuyez sur **NO** pour mettre fin à l'appel.
- Lorsque le téléphone sonne, appuyez sur **YES** pour répondre à l'appel.

This is the Internet version of the user's guide. © Print only for private use.

Présentation de votre téléphone

Fonctions des touches

Touche de réglage du volume — Permet d'augmenter ou de diminuer le volume de l'écouteur pendant un appel. Permet de faire défiler les listes des menus. Permet d'accéder au menu Etat téléphone en mode veille. Appuyez une seule fois sur cette touche pour arrêter la sonnerie lors de la réception d'un appel, et deux fois pour refuser un appel entrant.

YES — Permet d'émettre et de recevoir des appels. Permet de sélectionner un menu, un sous-menu ou une option.

Permet d'afficher les options et l'aide en appuyant sur cette touche. Permet d'accéder au WAP en maintenant cette touche enfoncée.

1–9, 0 — Permet de saisir des lettres et les chiffres 0 à 9. Permet d'entrer le préfixe d'appel international en maintenant la touche 0+ enfoncée. Permet de parcourir les différents menus à l'aide des touches de raccourcis. Maintenez enfoncée une touche numérique comprise entre 2 et 9 pour rechercher un contact commençant par la première lettre de cette touche.

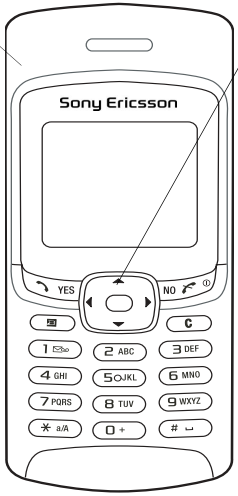

Inclinez la touche de navigation vers le haut, le bas, la gauche ou la droite pour parcourir les différents menus, listes et textes. Appuyer sur la touche de sélection centrale équivaut à appuyer sur **YES** pour sélectionner une option.

NO — Maintenez cette touche enfoncée pour mettre le téléphone sous et hors tension (en mode veille) et pour revenir en mode veille à partir des menus. Appuyez sur cette touche pour mettre fin à un appel, le refuser ou encore revenir au niveau de menu précédent sans enregistrer les modifications.

C (effacer) — Permet de supprimer des chiffres, des lettres ou un élément dans une liste. Maintenez cette touche enfoncée pour désactiver le microphone (pendant les appels), désactiver le téléphone ou verrouiller le clavier (menu veille).

— Permet de saisir le signe # ou un espace.

This is the Internet version of the user's guide. © Print only for private use.

Aide-mémoire

Des combinaisons de touches utiles sont décrites ci-après.

Pour	En mode veille :
émettre un appel d'urgence	entrez le numéro d'urgence international, puis appuyez sur **YES**
accéder aux menus principaux et les parcourir	appuyez sur ⬅ ou ➡
accéder à l'option *Appeler contact*	appuyez sur ⬆ ou ⬇
accéder à l'option *Liste d'appels*	appuyez sur **YES**
consulter votre messagerie vocale	maintenez la touche 1 enfoncée
saisir le signe +	maintenez la touche 0+ enfoncée
arrêter la sonnerie lors de la réception d'un appel	appuyez sur C ou appuyez une seule fois sur les touches latérales de réglage du volume
rédiger un nouveau message texte	maintenez la touche ⬅ enfoncée
régler le téléphone sur silence ou verrouiller le clavier	maintenez la touche C enfoncée
obtenir un nom de contact qui commence par une lettre spécifique	maintenez enfoncée l'une des touches 2 – 9
atteindre un numéro enregistré sous une position déterminée de la carte SIM	appuyez sur le numéro de position, puis sur #
utiliser la composition abrégée	appuyez sur l'une des touches 1 – 9, puis sur **YES**
rechercher un contact dans la liste*Appeler contact*	maintenez la touche ➡ enfoncée

This is the Internet version of the user's guide. © Print only for private use.

Pour	En mode veille :
accéder au menu Etat téléphone pour afficher la date du jour et le nom du modèle de téléphone (également susceptible d'indiquer la disponibilité du service GPRS)	appuyez sur la touche de réglage du volume vers le haut ou vers le bas
refuser un appel	appuyez rapidement deux fois sur la touche latérale supérieure ou inférieure de réglage du volume lorsque vous recevez un appel ou appuyez sur **NO**
arrêter la sonnerie d'appel	appuyez rapidement une seule fois sur la touche latérale supérieure ou inférieure de réglage du volume lorsque vous recevez un appel
régler la langue sur *Automatique*	appuyez sur ⬅ **8888** ➡

Pour	En mode veille :
régler la langue sur Anglais	appuyez sur ⬅ **0000** ➡
régler la langue sur Chinois	appuyez sur ⬅ **0008** ➡

Pour	Pendant un appel :
mettre un appel en attente	appuyez sur **YES**
récupérer l'appel en attente	appuyez à nouveau sur **YES**
désactiver le microphone	maintenez la touche C enfoncée

Pour	Dans les menus :
parcourir les listes de menu	utilisez la touche de navigation ou maintenez enfoncée la touche latérale supérieure ou inférieure de réglage du volume
accéder à un menu d'accès rapide ou à l'aide (selon disponibilité)	appuyez sur ▣

This is the Internet version of the user's guide. © Print only for private use.

Pour	Dans les menus :
supprimer un élément	maintenez la touche C enfoncée lorsque la liste est affichée
retourner en mode veille	maintenez enfoncée la touche **NO**

Pour	Lors de la saisie de lettres à l'aide de la saisie de texte multitape :
atteindre la deuxième lettre ou le deuxième caractère d'une touche	maintenez enfoncée la touche latérale supérieure de réglage du volume, puis appuyez sur n'importe quelle touche numérique
atteindre la troisième lettre ou le troisième caractère d'une touche	maintenez enfoncée la touche latérale inférieure de réglage du volume, puis appuyez sur n'importe quelle touche numérique
passer des majuscules aux minuscules et inversement	appuyez sur *a/A, puis sur la lettre

Pour	Lors de la saisie de lettres à l'aide de la saisie de texte multitape :
entrer des chiffres	maintenez enfoncée n'importe quelle touche numérique
entrer un point d'interrogation	appuyez sur la touche latérale supérieure de réglage du volume, puis sur 1
entrer le signe **@**	appuyez sur la touche latérale inférieure de réglage du volume, puis sur 0+
entrer un espace	appuyez sur #
supprimer des lettres et des chiffres	appuyez sur C
basculer entre les méthodes de saisie de texte T9 et multitape (en supposant que la saisie de texte T9 est activée)	maintenez la touche *a/A enfoncée

This is the Internet version of the user's guide. © Print only for private use.

Pour	Lors de la saisie de lettres à l'aide de la saisie de texte multitape :
basculer entre les langues et les autres méthodes de saisie de caractères ou de chiffres	maintenez la touche # enfoncée

Pour	Lors de la saisie de lettres à l'aide de la saisie de texte T9 :
afficher des mots suggérés	appuyez sur ⬆ ou ⬇
accepter un mot et ajouter un espace	appuyez sur #
entrer un point	appuyez sur 1
afficher d'autres signes de ponctuation	appuyez sur 1, puis plusieurs fois sur ⬆ ou sur ⬇
passer des majuscules aux minuscules et inversement	appuyez sur * a/A, puis sur la lettre

Pour	Lors de la saisie de lettres à l'aide de la saisie de texte T9 :
entrer des chiffres	maintenez enfoncée n'importe quelle touche numérique
supprimer des lettres et des chiffres	appuyez sur C
basculer entre les méthodes de saisie de texte T9 et multitape	maintenez la touche * a/A enfoncée
basculer entre les langues et les autres méthodes de saisie de caractères ou de chiffres	maintenez la touche # enfoncée

Pour	Lors de la saisie de chiffres :
entrer un *p* (pause)	maintenez enfoncée la touche * a/A lorsque vous entrez des chiffres ou enregistrez des codes

This is the Internet version of the user's guide. © Print only for private use.

Textes d'aide/icônes

Votre téléphone contient davantage d'informations, d'explications ou de conseils sur les fonctions ou les menus sélectionnés.

Pour obtenir de l'aide

1. Faites défiler jusqu'au menu ou jusqu'à la fonction de votre choix, puis appuyez sur (≡).
2. Sélectionnez *Aide* (si la fonction est disponible), **YES**.

Pour accéder au Glossaire Icônes

1. Faites défiler jusqu'au menu ou jusqu'à la fonction de votre choix, puis appuyez sur (≡).
2. Sélectionnez *Glossaire icônes*.

Suppression, modification et affectation d'un nouveau nom

Vous pouvez supprimer, modifier ou renommer des éléments ajoutés tels qu'un contact, un événement ou un signet Web.

Vous pouvez supprimer des éléments des deux manières suivantes :

- Sélectionnez l'élément à supprimer, puis appuyez sur (C).
- Sélectionnez un élément, appuyez sur (≡), puis sélectionnez *Supprimer* ou *Supprimer tout*.

Vous pouvez modifier des éléments des deux manières suivantes :

- Sélectionnez un élément, appuyez sur (≡), puis sélectionnez *Modifier*.
- Faites défiler jusqu'à l'élément que vous souhaitez modifier, appuyez à deux reprises sur **YES**, puis sélectionnez *Modifier*.

Conseil : *Vous pouvez renommer un élément en procédant de la même manière.*

This is the Internet version of the user's guide. © Print only for private use.

Aperçu des menus

(1)* Répertoire*

1 Appeler contact
2 Nouv. contact
3 Gérer contact
4 Images
5 Sonneries perso
6 Num. spéciaux
7 Avancé
8 Options
Cherche&Envoi*

***(2)* Messages**

1 SMS
2 MMS
3 Messagerie
4 E-mail
5 Discussion
6 Boîte PUSH
7 Infos zone **
8 Options

***(3)* Appels**

1 Appels manqués
2 Liste d'appels
3 Gérer les appels
4 Heure & coût
5 Appel suivant
6 Options
Appel local**
Passer à L 1**
Passer à L 2**

ou* App. en cours

1 Désact tonalités*
2 En attente*
3 Permuter appels*
4 Libérer appel*
5 Joindre appels*
6 Transfert appel*
7 Libérer tous*
Extraire tiers*
Libérer particip.*
Conférenciers*
8 Appels*
9 Etat téléphone

Remarque :
(1) *Le numéro du menu principal ne s'affiche pas (les numéros de menu peuvent différer selon la fonction ou le service).*
**Disponible uniquement pendant un appel ou une conférence.*
***Tributaire du réseau et de l'abonnement.*

***(4)* Images et sons**

1 Mes images
2 Autres images
3 Mes sons
4 Autres sons
5 Thèmes
6 Autres thèmes
7 Compositeur
8 Enregistrer son
9 CommuniCam™

***(5)* Réglages**

1 Sons & alertes
2 Affichage
3 Langue
4 Heure et date
5 Verrous
6 Mains libres
7 Réinitialiser

(6)* Services WEB*

1 Sony Ericsson
2 Signets
3 Boîte PUSH
4 Saisie URL
5 Reprendre
6 Avancé
7 Options

***(7)* Organiseur**

1 Evénements
2 Alarmes
3 Minuteur
4 Chronomètre
5 Calculatrice

***(8)* Connexions**

1 Réseaux GSM
2 Comm. Data
3 Accessoires
(s'ils sont connectés)

(9)* Téléch. jeux*

This is the Internet version of the user's guide. © Print only for private use.

Saisie de lettres et de caractères

Il est nécessaire d'entrer des lettres lorsque vous ajoutez des noms à votre répertoire, rédigez des messages texte (SMS) ou entrez des adresses Web.
En plus de la méthode de saisie de texte multitape habituellement utilisée pour entrer des lettres dans votre téléphone, vous pouvez utiliser **la saisie de texte T9™**, par exemple pour taper des messages texte et des e-mail, si la langue que vous avez sélectionnée permet d'utiliser cette fonction. La saisie de texte T9 est une méthode d'entrée prédictive qui accélère la rédaction d'un texte.

Langues

Avant de commencer à entrer des lettres, vous devez sélectionner les langues que vous souhaitez utiliser.

Pour sélectionner des langues

1. Faites défiler jusqu'à *Réglages*, **YES**, *Langue*, **YES**, *Saisie*, **YES**.
2. Faites défiler jusqu'à la langue ou l'alphabet à utiliser pour saisir des lettres, puis appuyez sur (*a/A) pour chaque langue choisie.
3. Appuyez sur **YES** pour quitter le menu.

Pendant la rédaction, vous pouvez passer à une autre langue sélectionnée en appuyant sur (≡), puis en choisissant *Langue*. Voir « Liste d'options » à la page 16.

Saisie de texte multitape

Lorsque vous enregistrez des noms dans le répertoire ou que vous écrivez des adresses Web, vous pouvez saisir les lettres à l'aide de la méthode de saisie de texte multitape. Appuyez sur chaque touche autant de fois que nécessaire pour afficher la lettre souhaitée. L'exemple suivant illustre la méthode d'enregistrement d'un nom dans le répertoire.

Pour entrer des lettres à l'aide de la saisie de texte multitape

1. Faites défiler jusqu'à *Répertoire*, **YES**, *Gérer contact*, **YES**, *Nouv. contact*, **YES**, puis à nouveau **YES**.
2. Appuyez à plusieurs reprises sur la touche adéquate ((1) – (9), (0+) ou (#)) jusqu'à ce que le caractère souhaité s'affiche.
   Vous pouvez afficher les caractères de la ligne qui apparaît brièvement en haut de l'affichage lorsque vous appuyez sur une touche.

This is the Internet version of the user's guide. © Print only for private use.

Remarque : *La sélection des langues et des méthodes de saisie des caractères ou des chiffres détermine les éléments que vous pouvez visualiser ou saisir.*

Voir le tableau de l'alphabet latin (abc) ci-dessous :

Touche	Pour afficher/saisir…
1	- ? ! , . : ; " ' < = > ( ) _ 1
2	A B C Å Ä Æ à Ç 2 Γ
3	D E F è É 3 Δ Φ
4	G H I ì 4
5	J K L 5 Λ
6	M N O Ñ Ö Ø ò 6
7	P Q R S ß 7 Π Σ
8	T U V Ü ù 8
9	W X Y Z 9
0+	+ & @ / ¤ % $ € £ ¥ \ § ¿ ¡ 0 Θ Ξ Ψ Ω
#	Espace # * ↵ ¶
C	permet de supprimer des lettres ou des chiffres
* a/A	permet d'utiliser des majuscules ou des minuscules
0+ – 9	maintenez cette touche enfoncée pour entrer des nombres

Exemple :

- Pour entrer un « **A** », appuyez une seule fois sur 2.
- Pour entrer un « **B** », appuyez rapidement à deux reprises sur 2.
- Pour passer des majuscules aux minuscules, appuyez sur *a/A, puis entrez la lettre.

Conseil : *Vous pouvez également utiliser la touche de réglage du volume comme raccourci pour certaines lettres. Pour entrer un « **B** », maintenez appuyée la touche latérale supérieure de réglage du volume, puis appuyez sur 2. Pour entrer un « **C** », maintenez appuyée la touche latérale inférieure de réglage du volume, puis appuyez sur 2.*

Saisie de texte T9™

Vous pouvez utiliser la saisie de texte T9, par exemple pour rédiger des messages texte et des messages e-mail.

This is the Internet version of the user's guide. © Print only for private use.

Cette méthode utilise un dictionnaire intégré qui reconnaît la plupart des mots courants pour chaque combinaison de lettres entrées. Il vous suffit donc d'appuyer une seule fois sur chaque touche, même si la lettre souhaitée n'est pas la première sur la touche.

Remarque : *Vous devez sélectionner une langue pour utiliser la méthode de saisie de texte T9.*

Pour activer ou désactiver la saisie de texte T9

Remarque : *Vous pouvez basculer entre l'activation et la désactivation de la saisie de texte T9 en maintenant enfoncée la touche* (* a/A).

L'exemple suivant montre comment commencer à rédiger un message texte.

Pour entrer des lettres à l'aide de la saisie de texte T9

1. Faites défiler jusqu'à *Messages*, **YES**, *SMS*, **YES**, *Nouvel envoi*, **YES**.
2. Par exemple, si vous voulez écrire le mot « Marie », appuyez sur (5), (2), (6), (3).
3. Appuyez à plusieurs reprises sur ⬆ ou sur ⬇ pour voir les autres mots suggérés.
4. Si le mot affiché correspond au mot souhaité :
   - appuyez sur (# ␣) pour l'accepter et ajouter un espace.
   - appuyez sur ➡ ou sur **YES** pour l'accepter sans ajouter d'espace.

   Si vous ne trouvez pas le mot souhaité parmi les suggestions, vous pouvez ajouter un nouveau mot à la liste en le sélectionnant.

   Remarque : *Pour entrer un chiffre lorsque vous tapez un texte, maintenez enfoncée la touche numérique correspondante. Par exemple, pour entrer un « 5 », maintenez enfoncée la touche* (5).

Pour ajouter un nouveau mot aux suggestions

1. Faites défiler jusqu'à un mot similaire à celui que vous souhaitez ajouter, appuyez sur (≡), sélectionnez *Epeler le mot*, puis appuyez sur **YES**.
2. Appuyez à plusieurs reprises sur (C) pour supprimer une lettre à la fois.
   Ecrivez le nouveau mot à l'aide de la saisie de texte multitape, puis appuyez sur **YES**. Le mot s'ajoute au dictionnaire. La prochaine fois que vous saisissez le mot qui vient de s'ajouter au dictionnaire, il fera partie des mots suggérés.
3. Continuez la rédaction de votre message. Voir aussi « Envoi de messages texte » à la page 46.

This is the Internet version of the user's guide. © Print only for private use.

Conseil : *Appuyez sur (1) pour entrer un point. Pour entrer d'autres signes de ponctuation, appuyez sur (1), puis à plusieurs reprises sur ⬆ ou sur ⬇. Appuyez sur (#) pour accepter l'élément et ajouter un espace. Maintenez enfoncée la touche (*a/A) pour sélectionner la méthode de saisie à appliquer au texte que vous rédigez actuellement.*

Liste d'options

Appuyez sur (≡) tout en écrivant pour accéder à une liste d'options :

- *Ajout symbole* – Permet d'afficher des symboles et des signes de ponctuation. Déplacez-vous dans les symboles à l'aide de la touche de sélection centrale.
- *Insérer objet* – Permet d'ajouter à un message une image, un effet sonore, une mélodie ou une animation.
- *Epeler le mot* – Pour la saisie de texte T9 uniquement. Modifiez le mot suggéré en utilisant la saisie de texte multitape.
- *Format texte* – Permet de modifier la taille, le type ou l'alignement ainsi que de commencer un nouveau paragraphe.
- *Langue* – Permet d'afficher la langue de saisie préalablement sélectionnée.
- *Option saisie* – Une liste de méthodes de saisie disponibles dans la langue en vigueur s'affiche.
- *Propositions* – Pour la saisie de texte T9 uniquement. Une liste de mots suggérés s'affiche.
- *Aide*.

This is the Internet version of the user's guide. © Print only for private use.

Personnalisation de votre téléphone

Vous pouvez définir les paramètres du téléphone en fonction de vos besoins.

Thèmes

Vous pouvez utiliser des thèmes pour changer l'apparence de l'écran en modifiant, par exemple, les couleurs et l'image de fond. Votre téléphone est livré avec un certain nombre de thèmes prédéfinis. Il vous est impossible de les supprimer, mais vous pouvez créer de nouveaux thèmes sur le Sony Ericsson Mobile Internet et les télécharger sur votre téléphone. Pour plus d'informations, visitez *wap.SonyEricsson.com*.

Pour sélectionner un thème :

- Faites défiler jusqu'à *Images et sons*, **YES**, *Thèmes*.

Remarque : *Si vous devez régler le contraste de l'affichage, faites défiler jusqu'à Réglages,* **YES**, *Affichage,* **YES**, *Contraste.*

Echange de thèmes

Vous pouvez envoyer et recevoir un thème par message multimédia (MMS), le changer au moyen de messages image et des messages e-mail, ou encore le télécharger via le WAP. Pour plus d'informations sur l'envoi de thèmes dans des messages, Voir « Messagerie » à la page 46.

Pour envoyer un thème

1. Faites défiler jusqu'à *Images et sons*, **YES**, *Thèmes*.
2. Mettez en surbrillance un thème, puis appuyez sur (▤).
3. Sélectionnez *Envoyer*, puis appuyez sur **YES**.
4. Sélectionnez un mode de transfert, puis appuyez sur **YES**.

Remarque : *Vous ne pouvez pas échanger des données protégées par copyright.*

Images

Votre téléphone est livré avec un certain nombre d'images. Vous pouvez :

- Définir une image comme image de fond en mode veille.
- Affecter une image à un contact du répertoire. Lorsque celui-ci vous appelle, l'image s'affiche à l'écran (à condition que votre abonnement offre le service d'identification de l'appelant). Voir « Pour ajouter une image à un contact du répertoire » à la page 29.

This is the Internet version of the user's guide. © Print only for private use.

- Insérer une image dans un message texte.
- Envoyer une image par message image ou par message e-mail.

Toutes les images sont enregistrées dans *Images et sons*, **YES**, *Mes images*.

Traitement des images

Vous pouvez également ajouter, supprimer ou renommer des images dans *Mes images*. Le nombre d'images enregistrables varie en fonction de leur taille. Les types de fichier pris en charge possèdent les extensions GIF, JPEG et WBMP.

Pour afficher vos images

- Faites défiler jusqu'à *Images et sons*, **YES**, *Mes images*. Les images apparaissent dans des miniatures. Pour les afficher en mode plein écran, appuyez sur **YES**.

Remarque : *Vous pouvez visualiser les animations des messages image dans Mes images. Les animations des messages texte peuvent être visualisées uniquement si vous insérez un élément dans un message texte. Voir « Pour insérer un élément dans un message texte (EMS) » à la page 47.*

Pour afficher vos photos (si l'appareil est connecté)

- Faites défiler jusqu'à *Images et sons*, **YES**, *CommuniCam™* ou
- Faites défiler jusqu'à *Connexions*, **YES**, *Accessoires*.

Pour sélectionner une image de fond

1. Faites défiler jusqu'à *Réglages*, **YES**, *Affichage*, **YES**, *Fond d'écran*.
2. Sélectionnez *Sélect. image*, puis appuyez sur **YES**.
3. Sélectionnez une image, puis appuyez sur **YES**.

Conseil : *Vous pouvez définir une image de fond en appuyant sur* [ ] *lorsque vous affichez vos images.*

Pour régler l'image de fond d'écran sur Activé ou Désactivé

- Faites défiler jusqu'à *Réglages*, **YES**, *Affichage*, **YES**, *Fond d'écran*, **YES**, *Activer*.

Echange d'images

Vous pouvez envoyer des images via un message image ou e-mail et en recevoir via un message image. Pour plus d'informations sur l'envoi d'images dans des messages, Voir « Messagerie » à la page 46.

This is the Internet version of the user's guide. © Print only for private use.

Remarque : *Vous ne pouvez pas échanger des données protégées par copyright.*

Pour envoyer une image

1. Faites défiler jusqu'à *Images et sons*, **YES**, *Mes images* ou *CommuniCam™*.
2. Sélectionnez une image, puis appuyez sur **YES**. Appuyez sur (≡).
3. Sélectionnez *Envoyer*, puis appuyez sur **YES**.
4. Sélectionnez un mode de transfert.

- Lorsque vous recevez une image par le biais d'un message texte ou d'un message image, un nouveau message apparaît dans la boîte de réception. Sélectionnez l'image dans le message, appuyez sur (▣), puis sélectionnez *Enregistrer* pour l'enregistrer dans *Mes images*.

Sonneries et mélodies

Votre téléphone est livré avec un certain nombre de mélodies standard et polyphoniques que vous pouvez utiliser comme sonneries. Vous pouvez créer et modifier des mélodies standard et les envoyer à un ami dans un message texte ou un message image. Il est possible également de télécharger des mélodies standard et polyphoniques via le WAP.

Remarque : *Vous ne pouvez pas échanger des données protégées par copyright.*

Pour sélectionner une sonnerie

- Faites défiler jusqu'à *Réglages*, **YES**, *Sons & alertes*, **YES**, *Sonnerie*.

Pour régler le volume de la sonnerie

1. Faites défiler jusqu'à *Réglages*, **YES**, *Sons & alertes*, **YES**, *Vol. sonnerie*, **YES**.
2. Appuyez sur ⬅ ou sur ➡ pour augmenter ou baisser le volume.
3. Appuyez sur **YES** pour enregistrer le paramètre.

Attention ! *Toute exposition à un volume de sonnerie excessif peut nuire à l'audition. Répondez à l'appel ou abaissez le volume avant de porter le combiné à l'oreille.*

Pour activer ou désactiver la sonnerie

- En mode veille, maintenez enfoncée la touche (C) et sélectionnez *Activer silence* ou *Désact. silence*. Tous les signaux sont désactivés, à l'exception de ceux du réveil et du compteur.

This is the Internet version of the user's guide. © Print only for private use.

Pour composer une sonnerie ou une mélodie

1. Faites défiler jusqu'à *Images et sons*, **YES**, *Compositeur*, **YES**.
   - Appuyez sur 1 – 7 pour entrer une note.
   - Appuyez sur 8 ou sur 9 pour spécifier une note plus courte ou plus longue. Vous avez le choix entre six longueurs de note.
   - Appuyez sur 0+ pour modifier la note d'une octave.
   - Appuyez sur # pour hausser la note d'un demi-ton.
   - Appuyez à deux reprises sur # pour baisser la note d'un demi-ton.
   - Appuyez sur ☰ pour ajouter un effet de mélodie et spécifier le tempo, le volume, le style et la durée.
   - Appuyez sur * a/A pour insérer une pause.
   - Appuyez sur C pour supprimer des notes.
2. Appuyez sur **YES** pour écouter votre mélodie.
3. Appuyez à nouveau sur **YES** pour l'enregistrer ou la renommer ou sur **NO** pour poursuivre la composition de la mélodie.

Remarque : *Pour modifier une mélodie, faites défiler jusqu'à Images et sons,* **YES**, *Mes sons, sélectionnez la mélodie, puis appuyez sur* ☰.

Pour utiliser le piano

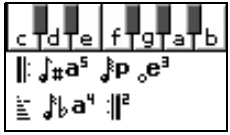

Voir « Icônes » à la page 78.

1. Dans le *Compositeur*, appuyez sur la touche latérale supérieure ou inférieure de réglage du volume pour activer le piano.
2. Accédez aux différentes touches à l'aide de la touche de sélection centrale.
3. Appuyez sur **YES** pour sélectionner une note.
4. Appuyez sur la touche latérale supérieure ou inférieure de réglage du volume pour désactiver le piano.

Echange de mélodies

Vous pouvez envoyer et recevoir un son ou une mélodie par SMS ou MMS, ou encore en le téléchargeant via le WAP.

Remarque : *Il est impossible d'échanger une mélodie polyphonique par SMS.*

Pour envoyer une mélodie

1. Faites défiler jusqu'à *Images et sons*, **YES**, *Mes sons*, **YES**.
2. Sélectionnez une mélodie, puis appuyez sur ☰.
3. Sélectionnez *Envoyer*, puis appuyez sur **YES**.
4. Sélectionnez un mode de transfert.

This is the Internet version of the user's guide. © Print only for private use.

Remarque : *Pour envoyer une sonnerie ou une mélodie dans un message texte, voir « Pour insérer un élément dans un message texte (EMS) » à la page 47.*

Sonnerie croissante

Vous pouvez choisir une sonnerie qui augmente progressivement le volume de l'intensité la plus faible à la plus élevée.

Pour régler la sonnerie croissante sur Activé ou Désactivé

- Faites défiler jusqu'à *Réglages*, **YES**, *Sons & alertes*, **YES**, *Augmenter son*.

Sonneries spécifiques destinées aux appels personnels

Si vous êtes abonné à un service à deux lignes, vous pouvez spécifier des sonneries différentes pour chacune d'elles. *Ligne 1* et *Ligne 2* s'affichent plutôt que *Appels vocaux*. Si votre abonnement comprend le service d'identification de l'appelant, vous pouvez affecter une sonnerie personnelle à un grand nombre d'appelants.

Pour affecter une sonnerie spécifique à un appelant

1. Faites défiler jusqu'à *Répertoire*, **YES**, *Sonneries perso*, **YES**, *Ajout nouveau ?*, **YES**.
2. Entrez la première lettre du nom du contact, puis appuyez sur **YES**.
3. Sélectionnez un contact, puis appuyez sur **YES**.
4. Sélectionnez une sonnerie, puis appuyez sur **YES**.

Remarque : *Il est impossible d'affecter une sonnerie à un numéro stocké uniquement sur votre carte SIM.*

Sons & alertes

Vous pouvez spécifier que vous souhaitez être averti d'un appel entrant par le bourdonnement du vibreur. Vous pouvez affecter au vibreur l'une des valeurs suivantes :

- *Activé* – le vibreur est désactivé en permanence.
- *Actif si silenc.* – le vibreur est activé lorsque le volume de la sonnerie est désactivé ou lorsque le téléphone est réglé sur silence.
- *Désactivé* – le vibreur est désactivé en permanence.

This is the Internet version of the user's guide. © Print only for private use.

Pour régler le vibreur

1. Faites défiler jusqu'à *Réglages*, **YES**, *Sons & alertes*, **YES**, *Vibreur*, **YES**.
2. Sélectionnez le paramètre souhaité, puis appuyez sur **YES**.

Dans *Réglages*, **YES**, *Sons & alertes*, vous pouvez aussi sélectionner :

- *Sonnerie réveil* que vous entendez pendant une alarme.
- *Alerte message* lorsque vous recevez des messages.
- *Son touches* lorsque vous utilisez le clavier.
- *Bip minute* pour que l'appareil émette un bip toutes les minutes pendant l'appel.

Langue des menus

La langue des menus de la plupart des cartes SIM est réglée en fonction du pays d'achat de la carte SIM. Dans le cas contraire, la langue prédéfinie est l'anglais.

Pour changer la langue des menus

1. Faites défiler jusqu'à *Réglages*, **YES**, *Langue*, **YES**, *Menu*, **YES**.
2. Sélectionnez une langue, puis appuyez sur **YES**.

Eclairage de l'écran

Vous pouvez régler l'éclairage de l'écran sur automatique, activé ou désactivé. En mode automatique, l'éclairage s'éteint quelques secondes après que vous avez cessé d'utiliser le clavier.

Remarque : *Si vous réglez l'éclairage de l'écran sur Activé, vous sollicitez davantage la batterie et réduisez donc le temps de veille.*

Remarque : *Lorsque le verrou est activé, l'écran s'affiche uniquement lorsque vous appuyez sur* C.

Pour régler l'éclairage de l'écran

- Faites défiler jusqu'à *Réglages*, **YES**, *Affichage*, **YES**, *Eclairage*.

Pour régler le contraste de l'écran

- Faites défiler jusqu'à *Réglages*, **YES**, *Affichage*, **YES**, *Contraste*.

Paramètres d'heure

L'heure est toujours affichée en mode veille.

This is the Internet version of the user's guide. © Print only for private use.

Pour régler l'heure

- Faites défiler jusqu'à *Réglages*, **YES**, *Heure et date*, **YES**, *Régler horloge*.

Vous avez le choix entre le format 12 heures et le format 24 heures.

Pour régler le format d'heure

- Faites défiler jusqu'à *Réglages*, **YES**, *Heure et date*, **YES**, *Format heure*.

Remarque : *Si vous sélectionnez le format 12 heures, vous pouvez passer de am à pm et inversement en appuyant sur (#) lorsque vous réglez l'heure.*

Date

Lorsque le téléphone est en mode veille, vous pouvez appuyer sur la touche latérale supérieure ou inférieure de réglage du volume pour afficher la date du jour dans le menu Etat.

Pour définir la date et/ou le format de date

- Faites défiler jusqu'à *Réglages*, **YES**, *Heure et date*.

Paramètres d'heure avancés

Sous *Avancé* dans le menu *Réglages*, **YES**, *Heure et date*, vous pouvez spécifier le fuseau horaire et l'heure d'été. Si vous apportez ces modifications, l'heure est automatiquement mise à jour si l'opérateur réseau prend en charge ce service.

Remarque : *Pour plus d'informations, contactez votre opérateur réseau.*

Mode réponse

Si vous utilisez un téléphone portable mains libres, vous pouvez choisir de répondre à un appel en appuyant sur n'importe quelle touche (à l'exception de la touche **NO**) ou configurer le téléphone de manière à ce qu'il réponde automatiquement.

Pour sélectionner le mode réponse

- Faites défiler jusqu'à *Réglages*, **YES**, *Mains libres*, **YES**, *Mode réponse*.
- Faites défiler jusqu'à l'option souhaitée.
- Appuyez sur la touche programmable gauche pour opérer une sélection.

This is the Internet version of the user's guide. © Print only for private use.

Accueil

Lorsque vous mettez votre téléphone sous ou hors tension, le message d'accueil Sony Ericsson s'affiche. Il se peut que le message d'accueil de l'opérateur réseau apparaisse en lieu et place de celui-ci.

Pour sélectionner un message d'accueil

1. Faites défiler jusqu'à *Réglages*, **YES**, *Affichage*, **YES**, *Image d'accueil*, **YES**.
2. Sélectionnez un message d'accueil, puis appuyez sur **YES**.
   Le message d'accueil sélectionné apparaîtra à la mise sous tension du téléphone.

Mes numéros de téléphone

Vous pouvez afficher votre ou vos numéros de téléphone personnels.

Pour afficher votre numéro de téléphone personnel

- Faites défiler jusqu'à *Répertoire*, **YES**, *Num. spéciaux*, **YES**, *Numéros perso.* Si votre numéro ne figure pas sur votre carte SIM, vous pouvez l'entrer vous-même.

Verrou du clavier

Vous pouvez verrouiller le clavier afin d'éviter toute numérotation accidentelle.

Remarque : *Il est possible d'appeler des numéros d'urgence même si le clavier est verrouillé.*

Verrou automatique

Si vous activez le verrouillage automatique du clavier, celui-ci est automatiquement verrouillé lorsque le clavier n'est plus utilisé pendant 25 secondes.

Pour régler le verrouillage automatique du clavier sur Activé ou Désactivé

- Faites défiler jusqu'à *Réglages*, **YES**, *Verrous*, **YES**, *Clavier*.

Pour verrouiller manuellement le clavier

- En mode veille, maintenez enfoncée la touche C et sélectionnez *Verrouil. clavier*, **YES**.

Le clavier demeure verrouillé jusqu'au moment où vous répondez à un appel entrant ou déverrouillez manuellement le clavier.

This is the Internet version of the user's guide. © Print only for private use.

Pour déverrouiller le clavier

- Appuyez sur (C) lorsque le message *Déverrouiller clavier ?* vous y invite, puis appuyez sur **YES**.

Réinitialisation

Réinit. param. vous permet de rétablir tous les paramètres par défaut du téléphone. Les paramètres par défaut ne sont pas nécessairement les mêmes que ceux qui étaient définis au moment de l'achat. *Réinitialise tout* vous permet de rétablir tous les paramètres par défaut du téléphone. Cette option rétablit les données et les paramètres de compte WAP et est susceptible de supprimer les images, les sonneries et les modèles téléchargés par l'utilisateur.

Remarque : *Renseignez-vous auprès de votre fournisseur de services avant d'utiliser Réinitialise tout.*

Pour réinitialiser le téléphone

1. Faites défiler jusqu'à *Réglages*, **YES**, *Réinitialiser*.
2. Sélectionnez *Réinit. param.* ou *Réinitialise tout*, **YES**.
3. Entrez le code de verrou du téléphone (*0000* ou le nouveau code si vous l'avez changé), puis appuyez sur **YES**.

Appel

Pour émettre ou recevoir des appels, vous devez mettre le téléphone sous tension et vous trouver à portée d'un réseau. Voir « Manipulation du téléphone » à la page 5.

Emission d'appels

1. Entrez l'indicatif régional et le numéro de téléphone.
2. Appuyez sur **YES** pour composer le numéro.
3. Appuyez sur **NO** pour mettre fin à l'appel.

Conseil : *Vous pouvez composer des numéros depuis la liste d'appels et le répertoire. Voir « Liste d'appels » à la page 28 et « Répertoire » à la page 28.*

Pour modifier le volume de l'écouteur pendant un appel

- Appuyez sur la touche latérale supérieure ou inférieure de réglage du volume pour augmenter ou baisser le volume de l'écouteur.

Pour désactiver le microphone pendant un appel

- Maintenez enfoncée la touche (C) jusqu'à ce que *Secret* apparaisse à l'écran. Appuyez une nouvelle fois sur (C) pour reprendre la conversation. Pour désactiver la sonnerie, Voir « Pour désactiver la sonnerie » à la page 27.

This is the Internet version of the user's guide. © Print only for private use.

Recomposition automatique

Si la connexion est interrompue et si le message *Réessayer ?* s'affiche, appuyez sur **YES**.

Remarque : *Il est inutile de maintenir le combiné à l'oreille, car l'appareil émet un signal sonore dès que la liaison est rétablie.*

L'appareil recompose le numéro (dix fois maximum) ou :

- jusqu'à ce que la liaison soit rétablie.
- jusqu'à ce que vous appuyiez sur une touche ou receviez un autre appel.

Remarque : *La recomposition automatique n'est pas disponible pour les appels Data.*

Communications internationales

1. Maintenez enfoncée la touche (0+) jusqu'à ce que le signe + apparaisse à l'écran. Le symbole + remplace le préfixe d'appel international du pays à partir duquel vous émettez l'appel.
2. Entrez le code du pays, l'indicatif régional (sans le zéro de gauche) et le numéro de téléphone, puis appuyez sur **YES**.

Conseil : *Il est utile de saisir le symbole + et le code du pays pour **tous** les numéros du répertoire de manière à pouvoir les composer aisément, même si vous êtes à l'étranger.*

Appels d'urgence

Pour émettre un appel d'urgence

- Entrez le chiffre 112, puis appuyez sur **YES**.
  Votre téléphone prend en charge les numéros d'urgence internationaux 112, 911 et 08. Cela signifie que vous pouvez normalement émettre un appel d'urgence dans n'importe quel pays, avec ou sans carte SIM, lorsque vous êtes à portée d'un réseau GSM.

Remarque : *Certains opérateurs réseau peuvent exiger qu'une carte SIM soit installée ou, dans certains cas, que le PIN soit entré également.*

Dans certains pays, d'autres numéros d'urgence peuvent aussi être utilisés. Il se peut donc que votre opérateur réseau ait sauvegardé d'autres numéros d'urgence locaux sur la carte SIM.

Pour afficher vos numéros d'urgence locaux

- Faites défiler jusqu'à *Répertoire*, **YES**, *Num. spéciaux*, **YES**, *Nums. d'urgence*.

This is the Internet version of the user's guide. © Print only for private use.

Messagerie vocale

Si votre abonnement comprend un service de réponse téléphonique, les appelants peuvent laisser un message à votre intention en cas d'absence.

Réception d'un message vocal

Selon votre opérateur réseau, vous êtes informé que quelqu'un vous a laissé un message par le biais d'un message texte (SMS) ou d'une icône de message vocal indiquant le nombre de messages vocaux reçus ( ).

Appel de votre service de messagerie vocale

Si vous avez enregistré dans votre téléphone le numéro de votre messagerie vocale, vous pouvez aisément appeler ce service en maintenant enfoncée la touche 1. Vous obtenez le numéro du fournisseur de services.

Pour entrer un numéro de messagerie vocale

- Faites défiler jusqu'à *Messages*, **YES**, *Options*, **YES**, *N° mess. vocale.*

Remarque : *Le numéro de messagerie vocale est disponible auprès de votre fournisseur de services.*

Réception des appels

Lorsque vous recevez un appel, le téléphone sonne et le message *Répondre ?* s'affiche. S'il s'agit d'un numéro restreint, le message *Privé* ou *Inconnu* s'affiche.

Pour répondre à un appel

- Appuyez sur **YES**.

Pour refuser un appel

- Appuyez sur **NO**.

Pour désactiver la sonnerie

- Appuyez sur la touche latérale supérieure ou inférieure de réglage du volume. Pour désactiver le microphone pendant un appel, Voir « Pour désactiver le microphone pendant un appel » à la page 25.

Appels manqués

Si vous avez manqué un appel, *Appels manqués :1* apparaît en mode veille, ce chiffre indiquant le nombre d'appels manqués.

Pour consulter vos appels manqués

1. Si l'écran affiche le message *Appels manqués :1*, appuyez sur **YES** pour afficher les appels manqués.
2. Pour composer un numéro depuis la liste, faites défiler jusqu'au numéro, puis appuyez sur **YES**.

This is the Internet version of the user's guide. © Print only for private use.

Liste d'appels

Les numéros des derniers appels composés ou reçus sont enregistrés dans la liste d'appels. Si votre abonnement comprend le service d'identification de l'appelant et si le numéro de l'appelant est identifié, les numéros auxquels vous avez répondu et les appels manqués figurent également dans la liste d'appels.

Remarque : *Le dernier appel sortant figure toujours en tête de liste. Tous les autres appels entrants/sortants sont répertoriés dans l'ordre chronologique.*

Remarque : *Si un numéro est stocké sur votre carte SIM, l'icône apparaît à côté de celui-ci.*

Pour composer un numéro à partir de la liste d'appels

1. Pour afficher la liste d'appels, appuyez sur **YES** en mode veille.
2. Sélectionnez le numéro à composer, puis appuyez sur **YES**.

Pour effacer la liste d'appels

- Faites défiler jusqu'à *Appels*, **YES**, *Options*, **YES**, *Effacer liste*, **YES**.

Pour activer ou désactiver la liste d'appels

- Faites défiler jusqu'à *Appels*, **YES**, *Options*, **YES**, *Liste des appels*, **YES**.

Répertoire

Vous pouvez stocker les informations de contact (noms, numéros de téléphone, adresses e-mail, etc.) dans le répertoire interne du téléphone. Vous pouvez y stocker jusqu'à 250 contacts.

Vous pouvez copier la liste complète des contacts du répertoire interne sur la carte SIM et inversement. Les informations contenues sur la carte SIM sont plus disponibles, puisque vous pouvez aisément retirer votre carte SIM d'un téléphone pour les placer sur un autre.

Remarque : *Lorsque vous copiez des contacts sur votre carte SIM, les contacts existant déjà sur cette carte sont supprimés. La capacité de stockage de votre carte SIM varie selon les cartes.*

Certaines fonctions, telles que l'affectation d'une sonnerie personnelle et d'un répertoire de photos, ne peuvent être utilisées que pour les contacts enregistrés dans le répertoire interne du téléphone. Les sonneries personnelles et les photos sont supprimées des informations de contact lorsque vous copiez les contacts sur la carte SIM.

This is the Internet version of the user's guide. © Print only for private use.

Pour ajouter un contact

1. Faites défiler jusqu'à *Répertoire*, **YES**, *Nouv. contact*, **YES**.
2. Faites défiler jusqu'au champ à compléter, puis appuyez sur **YES**.
3. Entrez les informations, puis appuyez sur **YES**.
4. Sélectionnez le champ suivant, et ainsi de suite.
5. Une fois les informations entrées, faites défiler jusqu'à *Mémo & quitter?*, puis appuyez sur **YES**.

Conseil : *Pour saisir un numéro non enregistré, appuyez sur ⬅ quand vous êtes dans le champ du numéro, puis sélectionnez un numéro dans la liste des numéros non enregistrés.*

Mémoriser

Vous pouvez stocker un numéro composé comme contact du répertoire une fois l'appel terminé. Si le numéro est déjà enregistré dans votre répertoire, vous n'êtes pas invité à l'enregistrer à nouveau dans votre répertoire.

Pour désactiver la fonction Mémoriser

1. Faites défiler jusqu'à *Répertoire*, **YES**, *Options*, **YES**.
2. Sélectionnez *Mémoriser*, puis appuyez sur **YES**.
3. Activez ou désactivez la fonction en inclinant la touche de navigation vers le haut ou vers le bas.
4. Appuyez sur **YES** pour opérer la sélection.

Images et sonneries personnelles

Vous pouvez ajouter une image et une sonnerie personnelle à un contact.

Pour ajouter une image à un contact du répertoire

1. Faites défiler jusqu'à *Répertoire*, **YES**, *Images*, **YES**.
2. Entrez les premières lettres du contact, puis appuyez sur **YES**.
3. Lorsque le contact est mis en surbrillance, appuyez sur **YES**.
4. *Mes images* apparaît à l'écran. Sélectionnez une image, puis appuyez à deux reprises sur **YES**.

Pour ajouter une sonnerie personnelle à un contact du répertoire

1. Faites défiler jusqu'à *Répertoire*, **YES**, *Sonneries perso*, **YES**, *Ajout nouveau ?*, **YES**.
2. Entrez les premières lettres du contact, puis appuyez sur **YES**.
3. Faites défiler jusqu'au contact à sélectionner, puis appuyez sur **YES**.
4. Faites défiler jusqu'à la sonnerie personnelle souhaitée, puis appuyez sur **YES**.

This is the Internet version of the user's guide. © Print only for private use.

Pour appeler un contact à partir de la liste d'appels

1. En mode veille, maintenez enfoncée une touche numérique comprise entre 2 et 9 pour rechercher un contact commençant par la première lettre de cette touche (ou par la lettre suivante la plus proche).
   - Par exemple, maintenez enfoncée la touche 5 pour accéder au premier contact commençant par la lettre « J ». Pour accéder à un contact commençant par la lettre « L », appuyez à trois reprises sur la touche 5 lorsque la liste des contacts est affichée.
2. Dès que le contact dont vous souhaitez composer le numéro est mis en surbrillance, appuyez sur **YES**.
3. Sélectionnez le numéro que vous souhaitez composer, puis appuyez sur **YES**.
   Si un seul numéro est lié au contact, maintenez enfoncée la touche **YES** à l'étape 2.

Remarque : *Vous pouvez également utiliser l'option Appeler contact du menu Répertoire pour appeler un contact.*

Pour appeler une entrée de votre carte SIM

1. Faites défiler jusqu'à *Répertoire*, **YES**, *Avancé*, **YES**, *Appel de SIM*, **YES**.
2. Entrez les premières lettres de l'entrée stockée sur votre carte SIM que vous souhaiter appeler. Appuyez sur **YES**.
3. Dès que le contact de la carte SIM dont vous souhaitez composer le numéro est mis en surbrillance, appuyez sur **YES**.

Mise à jour du répertoire

Si vous le souhaitez, vous pouvez aisément mettre à jour ou supprimer les informations relatives aux contacts.

Pour modifier un contact

1. Vous pouvez modifier un contact stocké dans le répertoire de votre téléphone. Faites défiler jusqu'à *Répertoire*, **YES**, *Gérer contact*, **YES**, *Modifier contact*, **YES**.
2. Entrez les premières lettres du contact, puis appuyez sur **YES**.
3. Lorsque le contact est mis en surbrillance, appuyez sur **YES**.
4. Sélectionnez *Modifier infos*, puis appuyez sur **YES**.
5. Faites défiler jusqu'au champ à compléter, puis appuyez sur **YES**.
6. Entrez les informations, puis appuyez sur **YES**.
7. Une fois les informations entrées, faites défiler jusqu'à *Mémo & quitter?*, puis appuyez sur **YES**.

This is the Internet version of the user's guide. © Print only for private use.

- Pour supprimer un contact, faites défiler jusqu'à *Répertoire*, **YES**, *Gérer contact*, **YES**, *Suppr. contact*. Sélectionnez le contact, puis appuyez à deux reprises sur **YES**.
- Pour supprimer tous les contacts, faites défiler jusqu'à *Répertoire*, **YES**, *Avancé*, **YES**, *Supprimer tout*. Appuyez à deux reprises sur **YES**, entrez le code du verrou du téléphone, puis appuyez sur **YES**.

Remarque : *Si vous sélectionnez Supprimer tout, les entrées stockées sur la carte SIM ne sont pas supprimées.*

Numéro (standard) par défaut

Chaque contact possède un numéro de téléphone par défaut. Le premier numéro de téléphone que vous liez à un contact devient automatiquement son numéro par défaut. Si vous faites défiler jusqu'à un contact déterminé de la liste *Appeler contact*, puis maintenez enfoncée la touche **YES**, le numéro par défaut est composé.

Pour spécifier le numéro par défaut

1. Faites défiler jusqu'à *Répertoire*, **YES**, *Gérer contact*, **YES**, *Modifier contact*, **YES**.
2. Entrez la première lettre du contact, puis appuyez sur **YES**.
3. Lorsque le contact est mis en surbrillance, appuyez sur **YES**.
4. Sélectionnez *Numéro par déf.*, puis appuyez sur **YES**. Sélectionnez le numéro à spécifier par défaut, puis appuyez sur **YES**.

Groupes

Vous pouvez créer un groupe de contacts de manière à envoyer un message texte à plusieurs destinataires à la fois. Voir « Envoi de messages texte » à la page 46.

Pour créer un groupe de contacts

1. Faites défiler jusqu'à *Répertoire*, **YES**, *Gérer contact*, **YES**, *Groupes*, **YES**, *Nouveau groupe*, **YES**.
2. Entrez le nom du groupe, puis appuyez sur **YES**.
3. Sélectionnez *Nouveau numéro*, puis appuyez sur **YES**.
4. Entrez les premières lettres du nom du contact que vous souhaitez ajouter, puis appuyez sur **YES**.
5. Appuyez sur **YES** pour sélectionner le contact.
6. Sélectionnez un numéro de téléphone, puis appuyez sur **YES**.
7. Répétez les étapes 3 à 6 pour ajouter d'autres membres.
8. Appuyez sur **NO** pour terminer.

This is the Internet version of the user's guide. © Print only for private use.

Cartes de visite

Vous pouvez ajouter au répertoire votre propre carte de visite.

Pour ajouter votre carte de visite

- Faites défiler jusqu'à *Répertoire*, **YES**, *Gérer contact*, **YES**, *Ma carte*, **YES**. Sélectionnez *Ajouter*, puis appuyez sur **YES**.

Echange de cartes de visite

Vous pouvez échanger des cartes de visite comme s'il s'agissait de messages texte ou de messages image.

Pour envoyer votre carte de visite

1. Faites défiler jusqu'à *Répertoire*, **YES**, *Gérer contact*, **YES**, *Ma carte*, **YES**, *Envoyer*, **YES**.
2. Sélectionnez un mode de transfert, puis appuyez sur **YES**.

Pour enregistrer une carte de visite dans un message image.

1. Faites défiler jusqu'à *Messages*, **YES**, *MMS*, **YES**.
2. Faites défiler jusqu'à *Réception*, **YES,** sélectionnez le message, puis appuyez sur **YES**.
3. Faites défiler jusqu'à la carte de visite, puis appuyez sur **YES** pour l'accepter.

Pour envoyer un contact

1. Faites défiler jusqu'à *Répertoire*, **YES**, *Gérer contact*, **YES**, *Envoy. contact*, **YES**.
2. Entrez les premières lettres du contact à envoyer, puis appuyez sur **YES**.
3. Appuyez sur **YES** pour sélectionner le contact.
4. Sélectionnez le mode de transfert, puis appuyez sur **YES**.

Copie de contacts

Vous pouvez copier les noms et les numéros de votre répertoire de la mémoire du téléphone sur la carte SIM. Le nombre de numéros de téléphone susceptibles d'être enregistrés dépend du type de carte SIM utilisé.

Remarque : *Lorsque vous copiez des contacts sur votre carte SIM, les contacts existant déjà sur cette carte sont supprimés. Veillez à ne modifier aucun détail par inadvertance.*

Pour copier des noms et des numéros de téléphone sur la carte SIM

- Faites défiler jusqu'à *Répertoire*, **YES**, *Avancé*, **YES**, *Copier dans SIM*.

This is the Internet version of the user's guide. © Print only for private use.

Pour copier des noms et des numéros de téléphone sur le téléphone

- Faites défiler jusqu'à *Répertoire*, **YES**, *Avancé*, **YES**, *Copier de SIM*.

Conseil : *Une fois que vous avez sélectionné un nom dans le menu Appel de SIM, vous pouvez copier le nom et le numéro de téléphone sur le téléphone en appuyant sur [≡], puis en sélectionnant Copier ds rép.*

Composition abrégée

Vous pouvez enregistrer les numéros de téléphone auxquels vous souhaitez accéder aisément dans les positions 2 à 9 de votre carte SIM.

Remarque : *La position 1 est réservée à l'accès à la messagerie.*

Pour composer l'un de ces numéros de téléphone en mode veille

- Entrez le numéro de position, puis appuyez sur **YES**.

Pour changer les numéros de position

1. Faites défiler jusqu'à *Répertoire*, **YES**, *Avancé*, **YES**, *Liste positions*, **YES**.
2. Sélectionnez le numéro que vous souhaitez déplacer, puis appuyez sur **YES**.
3. Sélectionnez la position dans laquelle vous souhaitez placer le numéro de téléphone, puis appuyez sur **YES**.
4. Une fois l'opération terminée, appuyez sur **NO** pour quitter, puis sur **YES** pour enregistrer le numéro sur la carte SIM.

Durée des appels

La durée de l'appel s'affiche à l'écran pendant l'appel.

Vous pouvez contrôler la durée de votre dernier appel, des appels sortants ainsi que la durée totale.

Pour contrôler et réinitialiser la durée d'un appel

- Faites défiler jusqu'à *Appels*, **YES**, *Heure & coût*, **YES**, *Compteurs voix*, puis sélectionnez une option.
- Sélectionnez *Remise à zéro* pour réinitialiser le compteur de durée des appels.

Renvoi d'appels

Si vous ne pouvez pas répondre à un appel Data ou vocal entrant, n'hésitez pas à le renvoyer vers un autre numéro tel que votre service de réponse téléphonique.
Pour les appels vocaux, vous pouvez choisir parmi les options de renvoi suivantes :

This is the Internet version of the user's guide. © Print only for private use.

- *Renvoyer tjrs* – Permet de renvoyer tous les appels vocaux.
- *Si occupé* – Permet de renvoyer les appels lorsque vous êtes déjà en ligne.
- *Injoignable* – Permet de renvoyer les appels lorsque votre téléphone est mis hors tension ou si vous êtes indisponible.
- *Pas de réponse* – Permet de renvoyer les appels si vous ne répondez pas dans un délai déterminé (ce service dépend de l'opérateur réseau).

Remarque : *Lorsque la fonction Restreindre est activée, certaines options Renvoyer ne peuvent pas être activées.*

Pour activer le renvoi d'appels

1. Faites défiler jusqu'à *Appels*, **YES**, *Gérer les appels*, **YES**, *Renvoyer*, **YES**.
2. Sélectionnez une catégorie d'appel et un mode de renvoi, puis appuyez sur **YES**.
3. Sélectionnez *Activer*, puis appuyez sur **YES**.
4. Entrez le numéro de téléphone vers lequel vous souhaitez renvoyer vos appels, puis appuyez sur **YES**. Vous pouvez aussi extraire le numéro du répertoire.

Pour désactiver l'option de renvoi d'appels

- Sélectionnez une option de renvoi, puis choisissez *Annuler*.

Pour contrôler l'état

1. Faites défiler jusqu'à *Appels*, **YES**, *Gérer les appels*, **YES**, *Renvoyer*, **YES**.
2. Sélectionnez un type d'appel, puis appuyez sur **YES**.
3. Faites défiler jusqu'à l'option de renvoi dont vous souhaitez vérifier l'état, puis appuyez sur **YES**. Sélectionnez *Etat*, puis appuyez sur **YES**.

Pour contrôler l'état de tous les renvois d'appels

- Sélectionnez *Vérifier tout* dans le menu *Renvoyer*.

Plusieurs appels

Vous pouvez traiter simultanément plusieurs appels. Il est possible, par exemple, de mettre un appel en attente tandis que vous émettez ou recevez un autre appel, puis de passer de l'un à l'autre.

Remarque : *Pendant un appel, le menu App. en cours remplace le menu Appels.*

This is the Internet version of the user's guide. © Print only for private use.

Service de mise en attente

Lorsque le service de mise en attente est activé, vous entendez une tonalité dans l'écouteur à l'arrivée d'un deuxième appel.

Pour activer ou désactiver le service de mise en attente des appels

- Faites défiler jusqu'à *Appels*, **YES**, *Gérer les appels*, **YES**, *Mise en attente*.

Pour émettre un deuxième appel

1. Appuyez sur **YES** pour mettre l'appel en cours en attente.
2. Entrez le numéro que vous voulez composer, puis appuyez sur **YES**. Vous pouvez aussi extraire un numéro du répertoire.

Remarque : *Un seul appel peut être mis en attente. Il est également possible d'atteindre différentes options en appuyant sur* (≡).

Réception d'un deuxième appel

- Pour mettre en attente l'appel en cours et répondre au deuxième appel, appuyez sur **YES**.
- Pour refuser le deuxième appel et poursuivre la conversation en cours, sélectionnez *Occupé*.
- Pour répondre au deuxième appel et mettre fin à la conversation en cours, sélectionnez *Lib. & répondre*.

Prise en charge de deux appels

Lorsque vous êtes déjà en ligne et qu'un appel est en attente, vous pouvez effectuer les opérations suivantes :

- Appuyer sur **YES** pour passer d'un appel à l'autre.
- Appuyer sur (≡), puis sélectionner *Joindre appels* pour faire participer les deux appelants à une conférence téléphonique.
- Appuyer sur (≡), puis sélectionner *Transfert appel* pour connecter les deux appels. Vous êtes déconnecté des deux appels.
- Appuyer sur **NO** pour mettre fin à l'appel en cours et sur **YES** pour récupérer l'appel en attente.
- Appuyer à deux reprises sur **NO** pour mettre fin aux deux appels.

Remarque : *Il est impossible de répondre à un troisième appel sans mettre fin à l'un des deux autres appels.*

This is the Internet version of the user's guide. © Print only for private use.

Conférences

Jusqu'à quatre personnes peuvent participer à une conférence. Vous pouvez aussi mettre une conférence en attente et composer un autre numéro.

Création d'une conférence

Pour créer une conférence, il suffit de disposer d'un appel en cours et d'un appel en attente.

Pour faire participer les deux appelants à une conférence

- Faites défiler jusqu'à *App. en cours*, **YES**, *Joindre appels*, **YES**.

Pour ajouter un nouveau participant

1. Appuyez sur **YES** pour mettre la conférence en attente.
2. Appelez la personne suivante à inclure dans la conférence.
3. Appuyez sur (≡), puis sélectionnez *Joindre appels*, **YES**.
   Pour ajouter davantage de participants, répétez les étapes 1 à 3.

Pour libérer un participant

1. Appuyez sur (≡), puis sélectionnez *Libérer particip.*, **YES**.
2. Sélectionnez un participant, puis appuyez sur **YES**.

Pour mettre fin à une conférence

- Appuyez sur **NO**.

Etablissement d'une conversation privée

Vous pouvez établir une conversation privée avec l'un des participants et mettre tous les autres en attente.

- Appuyez sur (≡), puis choisissez *Extraire tiers* pour sélectionner le participant avec lequel vous souhaitez parler.
- Sélectionnez *Joindre appels* pour revenir à la conférence.

Numérotation restreinte

Vous pouvez utiliser le service Restreindre pour limiter les appels sortants et entrants. Ce service peut s'avérer utile, par exemple si vous êtes à l'étranger. Pour l'utiliser, vous avez besoin d'un mot de passe fourni par votre fournisseur de services.

Remarque : *Certaines options Restreindre ne sont pas disponibles lorsque le renvoi des appels entrants est activé.*

Il est possible de limiter les appels suivants :

- Tous les appels sortants – *Tous sortants*.
- Tous les appels internationaux sortants – *Inter. sortants*.

This is the Internet version of the user's guide. © Print only for private use.

- Tous les appels internationaux sortants, sauf ceux dans votre pays – *Inter.sort.dépl.*
- Tous les appels entrants – *Tous entrants*.
- Tous les appels entrants lorsque vous êtes à l'étranger (en itinérance) – *Entr. pdt déplac*.

Pour activer ou désactiver la restriction d'appels

1. Faites défiler jusqu'à *Appels*, **YES**, *Gérer les appels*, **YES**, *Restreindre*, **YES**.
2. Sélectionnez une option, puis appuyez sur **YES**.
3. Sélectionnez *Activer* ou *Annuler*, **YES**.
4. Entrez votre mot de passe, puis appuyez sur **YES**.
   - Pour annuler toutes les restrictions d'appels, sélectionnez *Annuler tout*.
   - Pour changer le mot de passe, sélectionnez *Modif mot passe*.

Numérotation fixe

La fonction de numérotation fixe permet de limiter les appels à certains numéros enregistrés sur la carte SIM. La numérotation fixe est disponible uniquement si la carte SIM permet la sauvegarde de numéros à numérotation fixe. La liste de numéros à numérotation fixe est protégée par votre code PIN2.

Remarque : *Il est possible d'appeler les numéros d'urgence même si l'option de numérotation fixe est activée.*

- Vous pouvez enregistrer partiellement certains numéros. Par exemple, si vous enregistrez 0123456, cela permet d'appeler tous les numéros commençant par 0123456.
- Vous pouvez enregistrer des numéros contenant des points d'interrogation. Par exemple, si vous enregistrez 01234567?0, cela vous permet de composer des numéros compris entre 0123456700 et 0123456790. Pour entrer un point d'interrogation, maintenez enfoncée la touche (# ␣).

Pour activer ou désactiver la numérotation fixe

1. Faites défiler jusqu'à *Répertoire*, **YES**, *Options*, **YES**, *Numérot. fixe*, **YES**.
2. Entrez votre code PIN2, puis appuyez sur **YES**.
3. Sélectionnez *Activé* ou *Désactivé*, **YES**.

Pour enregistrer un numéro fixe

- Faites défiler jusqu'à *Répertoire*, **YES**, *Num. spéciaux*, **YES**, *Numéros fixes*. Sélectionnez *Ajout nouveau ?* et entrez le numéro.

This is the Internet version of the user's guide. © Print only for private use.

Remarque : *Vous pouvez visualiser des numéros fixes lorsque l'option de numérotation fixe est activée, mais l'option doit être désactivée pour que vous puissiez ajouter de nouveaux numéros à la liste ou modifier les numéros qu'elle contient déjà.*

Groupes fermés d'utilisateurs

La fonction Groupe fermé d'utilisateurs permet de réduire le coût des appels. Sur certains réseaux, les appels effectués dans un groupe de numéros déterminé coûtent moins cher que les autres appels. Vous pouvez enregistrer jusqu'à dix groupes.

Pour ajouter un groupe

1. Faites défiler jusqu'à *Appels*, **YES**, *Gérer les appels*, **YES**, *Groupes fermés*, **YES**, *Modifier liste*, **YES**.
2. Faites défiler jusqu'à *Ajout nouveau ?*, puis appuyez sur **YES**.
3. Entrez le nom du groupe d'utilisateurs, puis appuyez sur **YES**.
4. Entrez le numéro d'index, puis appuyez sur **YES**. C'est l'opérateur réseau qui fournit le numéro d'index.

Pour activer un groupe

1. Faites défiler jusqu'à *Appels*, **YES**, *Gérer les appels*, **YES**, *Groupes fermés*, **YES**, *Modifier liste*, **YES**.
2. Sélectionnez un groupe, puis appuyez sur **YES**.
3. Sélectionnez *Activer*, puis appuyez sur **YES**. Vous ne pouvez composer que les numéros appartenant au groupe sélectionné.

Pour appeler à l'extérieur d'un groupe fermé d'utilisateurs

- Sélectionnez *Appels publics*, puis *Activé*.

Filtrage

Le service Filtrage permet de recevoir uniquement les appels provenant de certains numéros ou des membres d'un groupe déterminé, les autres étant automatiquement refusés grâce à une tonalité d'occupation. Les numéros de téléphone des appels refusés s'enregistrent dans la liste d'appels.

Pour ajouter des numéros dans votre liste d'appels acceptés

1. Faites défiler jusqu'à *Appels*, **YES**, *Gérer les appels*, **YES**, *Filtrage*, **YES**, *Liste acceptée*, **YES**.
2. Faites défiler jusqu'à *Ajout nouveau ?*, puis appuyez sur **YES**. Le répertoire s'affiche.
3. Sélectionnez une entrée, puis appuyez sur **YES**.

This is the Internet version of the user's guide. © Print only for private use.

Pour sélectionner une option de filtrage

- Faites défiler jusqu'à *Appels*, **YES**, *Gérer les appels*, **YES**, *Filtrage*, **YES**, *Appels accept.*

Affichage et masquage de votre numéro

Si votre abonnement comprend le service de restriction d'identification de l'appelant, vous pouvez masquer votre numéro de téléphone lors d'un appel.

Pour masquer ou afficher votre numéro de téléphone

1. Composez le numéro de téléphone souhaité.
2. Faites défiler jusqu'à *Appels*, **YES**, *Appel suivant*, **YES**.
3. Sélectionnez *App. & masq. ID* ou *App. & affich. ID*, puis appuyez sur **YES** pour composer le numéro.

Configuration de Mobile Internet

Vous pouvez utiliser Internet, parcourir les *Services WEB* ou envoyer et recevoir des messages images et des messages e-mail sous les conditions suivantes :

1. Si vous êtes abonné à un service téléphonique qui prend en charge la transmission des données.
2. Si certains paramètres sont spécifiés dans votre téléphone.
   - Il est possible que ces paramètres soient déjà réglés dans votre téléphone au moment de l'achat.
   - Vous pouvez également les recevoir de votre opérateur réseau ou de votre fournisseur de services dans un message texte.
   - Les paramètres sont également disponibles sur le site *www.SonyEricsson.com*.
3. Il se peut aussi que vous deviez vous inscrire en tant qu'utilisateur du WAP/de l'e-mail auprès de votre fournisseur de services ou de votre opérateur réseau.

Remarque : *Ce téléphone mobile Sony Ericsson ne prend en charge ni la synchronisation, ni le mode Data connecté.*

This is the Internet version of the user's guide. © Print only for private use.

Remarque : *Il est vivement recommandé de contacter son fournisseur de services avant de modifier ou de régler un paramètre de données inclus dans votre téléphone au moment de l'achat.*

Installation à l'aide de l'Assistant

Si votre téléphone n'est pas configuré pour le WAP, vous pouvez demander à votre opérateur réseau ou à votre fournisseur de services des informations relatives aux paramètres WAP. Il vous suffit alors d'utiliser l'Assistant de votre téléphone pour vous indiquer les paramètres adéquats.

Pour configurer le WAP à l'aide de l'Assistant

1. Faites défiler jusqu'à *Services WEB*, **YES**, page d'accueil (varie en fonction de l'opérateur), **YES**. L'Assistant démarre immédiatement si aucun paramètre WAP n'est détecté.
2. Définissez vos paramètres, puis enregistrez-les au moment où vous y êtes invité. Appuyez ensuite sur **YES**.

Informations relatives aux paramètres avancés

Pour utiliser le navigateur WAP par le biais du fournisseur de services WAP, vous devez disposer des paramètres

- d'un **compte de données** spécifique pour le WAP ainsi que d'un **profil WAP**.

Pour utiliser la messagerie par le biais d'un fournisseur de services Internet, vous devez disposer des paramètres:

- d'un **compte de données** spécifique pour l'e-mail ainsi que d'un **compte e-mail**.

Pour envoyer un message texte (SMS) à une adresse e-mail par le biais de votre opérateur réseau, vous devez spécifier :

- un numéro de téléphone vers une passerelle e-mail.

Remarque : *Parmi les paramètres avancés décrits dans les instructions suivantes, certains ne sont pas obligatoires. Pour plus d'informations, consultez votre opérateur réseau ou votre fournisseur de services.*

Un **compte de données** contient des paramètres de connexion permettant l'accès à un serveur de votre fournisseur de services, par exemple via le WAP (Mobile Internet) ou l'e-mail (Internet).
Un **profil WAP** contient les paramètres utilisateur qui permettent la navigation WAP et l'utilisation de messages image.
Un **compte e-mail** contient des paramètres utilisateur qui permettent d'échanger des messages e-mail directement à partir de votre téléphone. Ces paramètres peuvent être fournis par votre fournisseur de services Internet.

This is the Internet version of the user's guide. © Print only for private use.

De même, **E-mail via WAP** contient des paramètres utilisateur qui permettent également d'utiliser la messagerie. Ces paramètres peuvent être fournis par votre fournisseur de services Internet. Toutefois, ces paramètres sont définis sur le site WAP de votre fournisseur de services.

Remarque : *Demandez à votre fournisseur de services WAP si son site prend en charge l'e-mail.*

Paramètres de compte de données

Plusieurs comptes de données peuvent être enregistrés dans votre téléphone, chacun étant assorti de ses propres paramètres à des fins précises. Le principal paramètre à régler pour un compte de données est le *Type de compte* (méthode de connexion).

Conseil : *Si aucun paramètre de profil WAP ou de compte de données n'est défini sur votre téléphone, vous pouvez entrer les paramètres du compte de données en même temps que ceux du profil WAP. Voir Services WEB,* **YES**, *Options,* **YES**, *Profils WAP,* **YES**, *Nouveau profil,* **YES**, *Entrez un nom,* **YES**, *Connexion par,* **YES**, *Nouveau compte,* **YES**.

Vous avez le choix entre les deux types de compte suivants : *Data GPRS* et *Data GSM*.

Remarque : *Pour plus d'informations sur la facturation, adressez-vous à votre opérateur réseau.*

Le service général de radiocommunication en mode paquet (**GPRS**) offre un accès rapide et efficace, puisque vous êtes toujours en ligne.

Remarque : *Votre abonnement doit prendre le GPRS en charge.*

Les paramètres disponibles pour le GPRS sont les suivants :

- *APN* Adresse APN (nom du point d'accès) – Adresse du réseau de données externes auquel vous souhaitez vous connecter, que ce soit une adresse IP ou une chaîne de texte.
- *ID utilisateur* – Votre ID utilisateur pour la connexion au réseau de données externes.
- *Mot de passe* – Votre mot de passe pour la connexion au réseau de données externes.
- *Dem. mot passe* (Demande de mot de passe) – Si ce paramètre est activé, vous devez entrer un mot de passe chaque fois que vous vous connectez au réseau de données externes.

This is the Internet version of the user's guide. © Print only for private use.

- *Service préféré* (Service préféré) – Si vous voulez pouvoir accepter des appels entrants pendant une session GPRS, choisissez *Automatique*. Sinon, choisissez *GPRS seult*.
- *Adresse IP* – Adresse IP que votre téléphone utilise quand il communique avec le réseau. Si vous n'entrez aucune valeur, le réseau vous fournit une adresse IP temporaire.
- *Adresse DNS* – Si le réseau ne fournit pas automatiquement d'adresse IP au serveur DNS, vous pouvez la saisir ici.
- *Param. avancés* (Paramètres avancés) – Ces paramètres sont facultatifs. Consultez votre opérateur réseau.

Parmi les paramètres de **GSM**, certains sont semblables aux paramètres de GPRS et d'autres sont propres au GSM. C'est le cas des paramètres suivants :

- *Num. de tél. ISP* – Numéro de téléphone de votre fournisseur de services Internet.
- *Débit Data* – Sélectionnez la vitesse souhaitée pour la connexion.
- *Type num.* – Choisissez une connexion analogique ou RNIS.

Remarque : *Pour modifier le type d'accès, vous devez créer un nouveau compte de données et sélectionner le type d'accès souhaité.*

Pour créer manuellement un compte de données

1. Faites défiler jusqu'à *Connexions*, **YES**, *Comm. Data*, **YES**, *Comptes Data*, **YES**, *Nouveau compte*, **YES**.
2. Sélectionnez un type de compte pour l'accès.
3. Entrez le nom du compte de données.
4. Entrez les paramètres fournis par votre opérateur réseau ou votre fournisseur de services. Confirmez chaque paramètre en appuyant sur **YES**.
5. Faites défiler jusqu'à *Enregistrer ?*, puis appuyez sur **YES**.

Pour modifier un compte de données

1. Faites défiler jusqu'à *Connexions*, **YES**, *Comm. Data*, **YES**, *Comptes Data*, **YES**.
2. Sélectionnez un compte de données, puis appuyez sur **YES**.
3. Sélectionnez *Modifier*.
4. Sélectionnez le paramètre que vous souhaitez modifier, puis appuyez sur **YES**. Modifiez le paramètre, puis appuyez sur **YES**.
5. Répétez l'étape 4 pour tous les paramètres que vous souhaitez modifier.

This is the Internet version of the user's guide. © Print only for private use.

Service préféré

Vous pouvez spécifier le GPRS ou le GSM comme service préféré.

Pour sélectionner le mode préféré

- Faites défiler jusqu'à *Connexions*, **YES**, *Comm. Data*, **YES**, *Service préféré*, puis sélectionnez *Automatique* ou *GSM seulement*.

Remarque : *Pour voir l'état de la couverture et de la connexion GPRS, appuyez sur la touche latérale de réglage du volume supérieure ou inférieure en mode veille pour accéder au menu Etat, puis faites défiler jusqu'à GPRS.*

Paramètres de profil WAP

Les paramètres WAP sont stockés dans un profil WAP. Le plus souvent, un seul profil suffit pour accéder à Internet.

Conseil : *Si aucun paramètre de profil WAP ou de compte de données n'est défini sur votre téléphone, vous pouvez entrer les paramètres du compte de données en même temps que ceux du profil WAP. Voir Services WEB,* **YES**, *Options,* **YES**, *Profils WAP,* **YES**, *Nouveau profil,* **YES**, *Entrez un nom,* **YES**, *Connexion par,* **YES**, *Nouveau compte,* **YES**.

Pour entrer manuellement les paramètres de profil WAP

1. Vérifiez si un compte de données a été établi entre votre téléphone et le serveur Internet de la manière décrite à la section « Paramètres de compte de données » à la page 41.
2. Faites défiler jusqu'à *Services WEB*, **YES**, *Options*, **YES**, *Profils WAP*, **YES**.
3. Sélectionnez *Nouveau profil* si vous voulez ajouter un nouveau profil ou sélectionnez le profil existant à modifier, puis appuyez sur **YES**.

   Si vous avez choisi *Nouveau profil*, entrez le nom du profil, appuyez sur **YES**, *Connexion par*, **YES**, sélectionnez le compte de données à utiliser, appuyez sur **YES**, entrez l'*Adresse IP*, puis appuyez sur **YES**. Une liste s'affiche. Faites défiler jusqu'à *Enregistrer ?*, puis appuyez sur **YES**.

   Si vous avez sélectionné un profil existant, vous pouvez effectuer l'une des opérations suivantes :
   - *Renommer* – Permet de changer le nom du profil.
   - *Connexion par* – Permet de sélectionner le compte de données.

This is the Internet version of the user's guide. © Print only for private use.

- *Adresse IP* – Permet d'entrer l'adresse du serveur de la passerelle WAP.
- *Avancé* – Permet d'afficher davantage de paramètres de profil (voir ci-dessous).
- *Supprimer* – Permet d'enlever le profil.

Si vous sélectionnez *Avancé*, vous pouvez également exécuter l'une des opérations suivantes :
- *Modifier accueil* – Permet d'entrer l'adresse du site WAP souhaité comme page d'accueil.
- *Compte 2* – Permet de sélectionner un autre compte de données dans le cas où le premier échoue dans *Connexion par*.
- *ID utilisateur* – Permet d'entrer votre ID utilisateur pour la passerelle WAP.
- *Mot de passe* – Permet d'entrer votre mot de passe pour la passerelle WAP.
- *Sécurité* – Garantit la sécurité de votre connexion WAP.
- *Charger images* – Permet de visualiser les images tout en naviguant.

Paramètres du compte e-mail

Un compte e-mail indique, par exemple, le serveur utilisé pour vos messages e-mail.

Pour créer un compte e-mail

1. Faites défiler jusqu'à *Messages*, **YES**, *E-mail*, **YES**, *Options*, **YES**.
2. Sélectionnez *Modif. compte*, puis appuyez sur **YES**.
3. Sélectionnez *Ajout nouveau ?*, puis appuyez sur **YES**.
4. Entrez un nom de compte, par exemple **Domicile** ou **Bureau**.
5. Sélectionnez *Connexion par*, puis appuyez sur **YES**. Une liste contenant tous les comptes de données sauvegardés dans votre téléphone apparaît à l'écran.
6. Sélectionnez le compte de données que vous désirez utiliser avec ce compte e-mail, puis appuyez sur **YES**.
7. Entrez les autres paramètres de la liste. Notez que certains sont facultatifs. Pour entrer les paramètres, faites défiler jusqu'au paramètre choisi, appuyez sur **YES** et entrez les informations souhaitées. Appuyez sur **YES** pour confirmer. Procédez ainsi pour chaque paramètre requis. Vous devez utiliser les mêmes paramètres e-mail dans votre téléphone et dans le programme de messagerie de votre PC. Si vous ne disposez pas d'un service de messagerie, demandez à votre opérateur réseau tous les paramètres dont vous avez besoin.

- *Protocole* – Sélectionnez *POP3* ou *IMAP4*.

This is the Internet version of the user's guide. © Print only for private use.

- *Serv. d'entrée* (Serveur entrant) – Entrez le nom ou l'adresse IP du fournisseur de services pour les messages e-mail entrants. Par exemple, mail.server.com ou 10.1.1.1.
- *Port d'entrée* – Si nécessaire, modifiez le numéro du port employé par le protocole choisi.
- *Bte réception* – Entrez le nom d'utilisateur de votre compte e-mail.
- *Mot de passe* – Entrez le mot de passe de votre compte e-mail.
  Votre fournisseur de services peut également demander un mot de passe au moment de la connexion.
- *Serveur sortant* – Entrez le nom ou l'adresse IP du serveur SMTP pour l'envoi des messages e-mail.
- *Port sortant* – Si nécessaire, modifiez le numéro du port employé par le protocole SMTP.
- *Adresse e-mail* – Entrez votre adresse e-mail.
- *Télécharger* – Spécifiez si vous voulez recevoir des en-têtes et du texte ou des en-têtes uniquement.
- *Nom émetteur* – Entrez votre nom.
- *Signature* – Déterminez si vous souhaitez ajouter votre carte de visite à vos messages e-mail.
- *Copier mail sort.* – Sélectionnez *Activé*, si vous voulez que les messages envoyés depuis votre téléphone le soient également à une adresse de messagerie de votre choix. Les messages envoyés sont alors copiés et enregistrés en vue d'être consultés ultérieurement.
- *Déf. périodicité* – Sélectionnez la fréquence à laquelle vous voulez que votre téléphone se connecte au serveur d'e-mail et vérifie les messages entrants.

Si vous disposez d'un compte e-mail au bureau et d'un autre à domicile, vous pouvez spécifier l'un d'eux comme compte par défaut en procédant comme suit :

- Choisissez *Définir compte* dans le menu *Messages*, **YES**, *E-mail*, **YES**, *Options*, puis sélectionnez le compte souhaité.
  Pour plus d'informations sur l'utilisation de l'e-mail, voir « E-mail » à la page 53.

This is the Internet version of the user's guide. © Print only for private use.

Messagerie

Votre téléphone prend en charge plusieurs services de messagerie (les messages texte, les messages de discussion, les messages images et les messages e-mail). Pour plus d'informations sur les services que vous pouvez utiliser, contactez votre fournisseur de services.

Messages texte

Les messages texte sont envoyés via SMS (Short Message Service). Vous pouvez les envoyer à un ou plusieurs destinataires éventuellement enregistrés dans le répertoire.

Vous pouvez ajouter des images, des animations, des mélodies et des effets sonores à un message texte ainsi que mettre le texte en forme à l'aide d'EMS (Enhanced Messaging Service).

Remarque : *Les messages texte enrichis de la fonctionnalité EMS peuvent être envoyés uniquement à d'autres téléphones compatibles, prenant en charge la norme EMS.*

Avant de commencer

Vérifiez d'abord si le numéro de votre centre de service a été spécifié. Celui-ci vous a été donné par votre fournisseur de services et figure sur la carte SIM.

Pour spécifier le numéro du centre de service

1. Faites défiler jusqu'à *Messages*, **YES**, *SMS*, **YES**, *Options*, **YES**, *Centres service*, **YES**. Si le numéro du centre de service a été enregistré sur la carte SIM, il apparaît sur l'affichage.
2. Si aucun numéro ne figure dans la liste, sélectionnez *Ajout nouveau ?*, puis appuyez sur **YES**.
3. Entrez le numéro de téléphone, sans oublier le préfixe d'appel international (+) et le code du pays, puis appuyez sur **YES**.

Envoi de messages texte

Pour plus d'informations sur l'entrée de lettres, voir « Saisie de lettres et de caractères » à la page 13.

Conseil : *Vous pouvez rédiger rapidement et aisément un nouveau message texte en maintenant enfoncée la touche ⬅ à partir de l'écran de veille.*

This is the Internet version of the user's guide. © Print only for private use.

Pour activer la ligne d'objet de message texte

1. Faites défiler jusqu'à *Messages*, **YES**, *SMS*, **YES**, *Options*, **YES**, *Objet de l'e-mail*, **YES**.

Pour écrire et envoyer un message texte

1. Faites défiler jusqu'à *Messages*, **YES**, *SMS*, **YES**, *Nouvel envoi*, **YES**.
2. Rédigez votre message, puis appuyez sur **YES**.
3. Entrez un ou plusieurs destinataires en procédant comme suit :
   - Entrez le numéro de téléphone d'un destinataire, puis appuyez sur **YES**.
   - Si vous voulez entrer plusieurs destinataires, faites défiler jusqu'à *Aj. destinataire*, **YES**, entrez le numéro, puis appuyez sur**YES**.
   - Appuyez sur ⬅ pour extraire le numéro du répertoire ou d'autres options.
4. Sélectionnez *Envoyer*, puis appuyez sur **YES**.

Remarque : *Il se peut que vous deviez payer des frais pour chacun des destinataires de vos messages texte.*

Pour insérer un élément dans un message texte (EMS)

1. Faites défiler jusqu'à *Messages*, **YES**, *SMS*, **YES**, *Nouvel envoi*, **YES**.
2. Tout en entrant votre message, appuyez sur (≡).
3. Sélectionnez *Insérer objet*, puis appuyez sur **YES**.
4. Sélectionnez *Image*, *Effet sonore*, *Mélodie*, *Animation* ou *Image (autre)*, **YES**.
5. Sélectionnez un élément, puis appuyez sur **YES**. Appuyez à nouveau sur **YES** pour confirmer. Une fois l'élément inséré, appuyez sur (≡) pour sélectionner, supprimer ou remplacer des options.

Passerelle e-mail

Votre opérateur réseau peut disposer d'un numéro de téléphone vers une passerelle e-mail qui vous permet d'envoyer un message texte à une adresse e-mail.

Pour configurer une passerelle e-mail

1. Faites défiler jusqu'à *Messages*, **YES**, *SMS*, **YES**, *Options*, **YES**, *Passerelles mail*, **YES**.
2. Si aucun numéro ne figure dans la liste, sélectionnez *Ajout nouveau ?*, puis appuyez sur **YES**.
3. Entrez le numéro de téléphone, sans oublier le préfixe d'appel international (+) et le code du pays, puis appuyez sur **YES**. Vous pouvez activer, modifier ou supprimer les passerelles e-mail.

This is the Internet version of the user's guide. © Print only for private use.

Mise en forme du texte (EMS)

Vous pouvez changer le style, la taille et l'alignement d'un message texte ainsi que créer de nouveaux paragraphes.

Pour mettre en forme le texte d'un message texte

1. Faites défiler jusqu'à *Messages*, **YES**, *SMS*, **YES**, *Nouvel envoi*, **YES**.
2. Rédigez le message texte. Mettez en surbrillance le texte que vous souhaitez mettre en forme en appuyant sur la touche de réglage du volume vers le bas tout en le faisant défiler à reculons à l'aide de la touche de navigation.
3. Appuyez sur (≡).
4. Sélectionnez *Format texte*, puis appuyez sur **YES**. Choisissez alors *Style texte*, *Taille texte*, *Alignement* ou *Nouv. paragr.*, puis appuyez sur **YES**.
5. Sélectionnez un format, puis appuyez sur **YES**.

Conseil : *Vous pouvez également sélectionner des formats de texte avant de commencer à écrire le message texte.*

Réception de messages texte

Lorsque vous recevez un message texte, le téléphone (s'il n'est pas réglé sur silence) émet un avertissement sonore et le message *Nouv. messages Lire ?* s'affiche. Si l'expéditeur du message texte est un contact enregistré dans votre répertoire, le nom qui lui est associé apparaît à l'écran avec le message texte.

Pour lire le message texte

Appuyez sur **YES** si vous souhaitez lire immédiatement le message texte ou sur **NO** si vous préférez le lire ultérieurement. Le message s'enregistre dans *Réception* dans le menu *SMS*.

Tout en lisant le message texte, vous pouvez, par exemple, démarrer une session de discussion avec l'expéditeur ou accéder à une adresse WAP contenue dans le message texte.
Une fois que vous avez lu le message texte, appuyez sur **YES** pour sélectionner l'une des options suivantes, par exemple, *Répondre*, *Transférer* ou *Supprimer* le message texte. Appuyez sur **NO** pour fermer le message texte.

This is the Internet version of the user's guide. © Print only for private use.

Enregistrement de messages texte entrants

Les messages texte entrants s'enregistrent dans la mémoire du téléphone. Vous pouvez également enregistrer les messages sur la carte SIM. Ces messages demeurent sur la carte SIM aussi longtemps que vous ne les avez pas supprimés.

Pour enregistrer à partir d'un message texte

Lorsque la mélodie, le numéro de téléphone, l'adresse WAP, l'image ou l'animation est mis en surbrillance, appuyez sur **YES**. Sélectionnez ensuite l'élément pour l'enregistrer, puis appuyez sur (≡) **YES**.

- Les mélodies s'enregistrent dans *Mes sons*.
- Un numéro de téléphone est enregistré dans *Répertoire*.
- Les adresses WAP s'enregistrent dans *Signets*.
- Toutes les images sont enregistrées dans *Mes images*.

Remarque : *Les animations peuvent être visualisées uniquement si vous insérez un élément dans un message texte. Voir « Pour insérer un élément dans un message texte (EMS) » à la page 47.*

Messages longs

Un même message texte peut contenir jusqu'à 160 caractères. Il se peut que vous ne receviez pas directement l'intégralité d'un long message. Vous pouvez envoyer un message plus long en liant deux messages ou davantage.

Remarque : *Dans ce cas, chacun des messages liés vous est facturé.*

Pour désactiver l'option Messages longs

- Faites défiler jusqu'à *Messages*, **YES**, *SMS*, **YES**, *Options*, **YES**, *Messages longs*, **YES**, puis sélectionnez *Désactivé*, **YES**.

Modèles

Si vous envoyez fréquemment un ou plusieurs messages, vous pouvez les enregistrer comme modèles. Il est possible également que votre fournisseur de services ait enregistré certains modèles dans votre téléphone.

This is the Internet version of the user's guide. © Print only for private use.

Pour créer un modèle

1. Faites défiler jusqu'à *Messages*, **YES**, *SMS*, **YES**, *Modèles*, **YES**, *Ajout nouveau ?*, **YES**.
2. Rédigez le message, puis appuyez sur **YES**.
3. Appuyez sur **YES** si vous voulez envoyer le message dès à présent. Appuyez sur **NO** pour enregistrer le modèle.

Messages image

Les messages image peuvent être envoyés à un téléphone mobile et/ou à un compte e-mail par l'intermédiaire du service MMS (Multimedia Messaging Service). Ils peuvent contenir du texte, des images, des animations, des mélodies et des sons. Vous pouvez également envoyer des contacts et des entrées d'événement sous la forme de pièces jointes.

Avant de commencer

Vérifiez si vous avez spécifié les paramètres suivants :

- L'adresse de votre centre de service.
- Un profil WAP spécifique pour les messages image.

Remarque : *Contactez votre opérateur réseau pour télécharger automatiquement des paramètres ou obtenir des informations complémentaires.*

Pour entrer l'adresse du centre de service

- Faites défiler jusqu'à *Messages*, **YES**, *MMS*, **YES**, *Options*, **YES**, *Service msgs*.

Pour sélectionner ou entrer des paramètres pour MMS

- Faites défiler jusqu'à *Messages*, **YES**, *MMS*, **YES**, *Options*, **YES**, *Profil WAP*, puis sélectionnez *Sélectionner* ou *Créer nouveau*. Pour plus d'informations sur la création d'un profil WAP, voir « Pour entrer manuellement les paramètres de profil WAP » à la page 43.

Autres options

Vous pouvez définir plusieurs options d'envoi et de réception de messages image.

Pour modifier une option

- Faites défiler jusqu'à *Messages*, **YES**, *MMS*, **YES**, *Options*.

Pour composer et envoyer un message image

1. Faites défiler jusqu'à *Messages*, **YES**, *MMS*, **YES**, *Nouvel envoi*, **YES**.
2. Sélectionnez les éléments souhaités dans les sous-menus, puis appuyez sur **YES**.

This is the Internet version of the user's guide. © Print only for private use.

3. Sélectionnez les informations que vous souhaitez envoyer, puis appuyez sur **YES**. Appuyez à nouveau sur **YES** pour continuer.
4. Sélectionnez , **YES** pour ajouter d'autres éléments ou davantage d'options.
5. Faites ⬇ jusqu'à *Envoyer*, **YES**.
6. Entrez le numéro de téléphone des destinataires ou appuyez sur ⬅ pour extraire un numéro de téléphone ou une adresse e–mail du répertoire.
7. Appuyez sur **YES** pour envoyer le message.

Conseil : *Mettez en surbrillance une partie du message et appuyez sur (C) si vous n'êtes pas satisfait et souhaitez supprimer une partie du message en cours de saisie.*

Pour utiliser un modèle prédéfini pour un message image

- Faites défiler jusqu'à *Messages*, **YES**, *MMS*, **YES**, *Modèles*, **YES**.

Pour modifier le message avant de l'envoyer

- Pour modifier un élément, sélectionnez-le, puis appuyez sur **YES**.
  - Images – Ajoute ou remplace une image existante par une image provenant de *Mes images*.
  - Texte – Ajoute ou modifie le texte existant. Pour modifier la taille du texte, sélectionnez-le, puis appuyez sur (≡). Sélectionnez *Taille texte*, puis appuyez sur **YES**.
  - Son – Ajoute ou remplace un son existant par un son provenant de *Mes sons*.
  - Page – Insère une nouvelle page.
  - Durée – Pour définir le nombre de secondes pendant lesquelles un élément est affiché, sélectionnez-le et appuyez sur (≡). Sélectionnez *Durée élément*, puis appuyez sur **YES**. Pour définir la durée pour la page, sélectionnez l'icône du curseur dans le message, appuyez sur **YES**, sélectionnez *Tps affich page*, puis appuyez sur **YES**.
  - Couleur – Définit la couleur du fond.
  - Supprimer page – Supprimez une page.
  - Aperçu page – Affiche un aperçu de la page avant de l'envoyer.
  - Prévisual. – Affiche un aperçu du message.

Réception de messages images

Lorsque vous recevez un message image, le téléphone vous avertit de l'arrivée d'un nouveau message. Appuyez sur **YES** pour lire le message.

This is the Internet version of the user's guide. © Print only for private use.

Remarque : *Comme la capacité de la mémoire est limitée, il se peut que vous deviez supprimer des anciens messages pour pouvoir en recevoir d'autres.*

Options de téléchargement automatique

Il existe deux manières de modifier les options de téléchargement automatique. Les instructions dont vous disposez dépendent de votre opérateur réseau. Dans le menu *Messages*, **YES**, *MMS*, **YES**, *Options*, **YES**, *Téléch. autom.*, sélectionnez l'une des options suivantes :

- *Activé* – Les messages sont automatiquement téléchargés sur votre téléphone par défaut.
- *Confirmer* – Appuyez sur **YES** pour télécharger le message ou sur **NO** pour l'enregistrer sur le serveur de l'opérateur réseau.
- *Désactivé* – L'icône de nouveau message apparaît dans la boîte de réception. Sélectionnez le message, puis appuyez sur **YES** pour le télécharger.

ou

Dans le menu *Messages*, **YES**, *MMS*, **YES**, *Options*, **YES**, *Restr. mess.*, **YES**, *Rés. domestique* ou *Rés. itinérance*, sélectionnez l'une des options suivantes :

- *Autoriser* – Les messages sont automatiquement téléchargés sur votre téléphone par défaut.
- *Tjrs demander* – Appuyez sur **YES** pour télécharger le message ou sur **NO** pour l'enregistrer sur le serveur de l'opérateur réseau.
- *Restreindre* – L'icône de nouveau message apparaît dans la boîte de réception. Sélectionnez le message, puis appuyez sur **YES** pour le télécharger.

Remarque : *Demandez à votre opérateur réseau le nombre de messages qui peuvent être enregistrés ou l'espace disponible sur le serveur réseau.*

Pour afficher un message image

1. Appuyez sur **YES**. Le message est lu automatiquement.
2. Appuyez sur n'importe quelle touche pour interrompre la lecture.

Une fois que vous avez visualisé un message image, vous pouvez à nouveau le faire défiler à l'aide de la touche de navigation. Lorsqu'un élément est mis en surbrillance, appuyez sur (≡) pour l'enregistrer dans votre téléphone.

Conseil : *Vous pouvez également sélectionner un message dans la liste des messages et appuyer sur (C) pour le supprimer complètement.*

This is the Internet version of the user's guide. © Print only for private use.

E-mail

Vous pouvez utiliser votre téléphone pour envoyer et recevoir des messages e-mail via Internet exactement comme avec un PC.

Remarque : *Ce téléphone Sony Ericsson prend en charge les services de messagerie en utilisant les protocoles POP3, IMAP4 et SMTP. Certains services de messagerie utilisent des systèmes propriétaires non pris en charge.*

Avant de commencer

Commencez par vérifier :

- Si vous êtes abonné à un service qui prend en charge la transmission des données. Pour plus d'informations, adressez-vous à votre fournisseur de services.
- Si vous avez défini un compte de données. Voir « Paramètres de compte de données » à la page 41.
- Si vous avez défini et sélectionné un compte e-mail. Voir « Paramètres du compte e-mail » à la page 44.

Envoi et réception de messages e-mail

L'option *Envoyer&recev.* offre le moyen le plus rapide d'envoyer des messages e-mail enregistrés dans la *Boîte d'envoi* et de vérifier si de nouveaux messages e-mail sont arrivés.

Pour rédiger et envoyer un message e-mail

1. Faites défiler jusqu'à *Messages*, **YES**, *E-mail*, **YES**, *Nouvel envoi*, **YES**.
2. Sélectionnez :
   - *A :* – Puis ajoutez un nom, entrez une adresse e-mail ou extrayez-la du répertoire. Il est possible également d'extraire une adresse enregistrée des messages contenus dans votre boîte de réception.
   - *Cc :* – Choisissez cette option si vous voulez envoyer une copie du message à quelqu'un.
   - *Priorité :* – Permet de définir la priorité du message.
   - *Objet :* – Ecrivez un titre, puis appuyez sur **YES**.
   - *Texte :* – Rédigez votre message, puis appuyez sur **YES**.
   - *Pièces jointes* – Ajoutez jusqu'à cinq éléments à un message.
3. Mettez-les en surbrillance, puis sélectionnez *Continuer ?* pour continuer.
4. Sélectionnez l'un des éléments suivants :
   - *Env.maintenant* – Le message e-mail est envoyé.
   - *Env. avec p.j.* – Vous pouvez joindre une image provenant de *Mes images* ou de votre accessoire CommuniCam™. Sélectionnez une image, puis appuyez sur **YES**.
   - *Vers bte envoi* – Le message e-mail est enregistré dans la *Boîte d'envoi*.

This is the Internet version of the user's guide. © Print only for private use.

- *Enregistré dans Brouillons* – Le message e-mail est enregistré dans le dossier *Brouillons*.

5. *Envoyer&recev.* dans le menu *E-mail* – Tous les messages e-mail contenus dans la *Boîte d'envoi* sont envoyés et les nouveaux messages e-mail sont reçus dans la *Boîte réception*.

Pour recevoir et lire des messages e-mail

1. Faites défiler jusqu'à *Messages*, **YES**, *E-mail*, **YES**, *Envoyer&recev.*, **YES**.
2. Lorsque les messages e-mail ont été téléchargés dans le téléphone, faites défiler jusqu'à *Messages*, **YES**, *E-mail*, **YES**, *Boîte réception* pour les lire.
3. Votre téléphone peut envoyer des pièces jointes, mais il ne vous est pas possible de recevoir des pièces jointes à des e-mails.

Remarque : *Le téléphone peut enregistrer jusqu'à six messages e-mail complets selon leur taille. Vous pouvez modifier ces paramètres pour télécharger des en-têtes uniquement. Voir « Paramètres du compte e-mail » à la page 44. Tous les messages e-mails sont également enregistrés sur le serveur d'e-mail.*

Si d'autres messages se trouvent sur le serveur :

- Des flèches apparaissent dans le coin supérieur ou inférieur gauche.
- Les numéros des messages précédents et suivants apparaissent entre parenthèses dans la liste.

Remarque : *Si vous sélectionnez une adresse WAP lors de la lecture d'un message e-mail, l'e-mail se déconnecte et le WAP démarre.*

Pour récupérer davantage de messages

- Faites défiler jusqu'à la flèche et appuyez sur **YES**.

Pour répondre à un message e-mail

1. Ouvrez le message e-mail.
2. Placez le curseur dans le texte, puis appuyez sur (≡).
3. Sélectionnez *Répondre* ou *Rép. à tous*, **YES**.
4. Sélectionnez *Nouvel envoi* ou *Inclure message* ou appuyez sur **YES** pour inclure le message reçu.
5. Rédigez un message, puis appuyez sur **YES**.

Pour enregistrer une adresse e-mail ou un numéro de téléphone

- Lorsque l'adresse e-mail ou le numéro de téléphone est mis en surbrillance, appuyez sur **YES**. Sélectionnez *Mémoriser*, puis appuyez sur **YES**.

This is the Internet version of the user's guide. © Print only for private use.

Archivage

Vous pouvez archiver un message e-mail en vue de le lire ultérieurement ou pour enregistrer des informations importantes. Il est impossible d'archiver davantage de texte que celui qui apparaît à l'écran.

Pour répondre à un message e-mail

1. Ouvrez le message e-mail.
2. Assurez-vous que le texte à archiver apparaît en entier à l'écran.
3. Placez le curseur dans le texte, puis appuyez sur ( ).
4. Sélectionnez *Copier ds arch.*, puis appuyez sur **YES**. Le texte apparaît dans l'option *Archives* du menu *E-mail*.

Pour supprimer un message e-mail (utilisateurs POP3)

1. Faites défiler jusqu'à *Messages*, **YES**, *E-mail*, **YES**, *Boîte réception*, **YES**.
2. Faites défiler jusqu'au message et appuyez sur ( ).
3. Sélectionnez *Marq. pr suppr*, puis appuyez sur **YES**. Le message sera supprimé la prochaine fois que vous vous connecterez à votre serveur e-mail en sélectionnant *Envoyer&recev.*

Pour supprimer des messages e-mail (utilisateurs IMAP4)

1. Faites défiler jusqu'à *Messages*, **YES**, *E-mail*, **YES**, *Options*, **YES**.
2. Sélectionnez *Suppr. définit.*, puis appuyez sur **YES**.
3. Spécifiez si vous voulez procéder à la suppression à l'aide de *Envoyer&recev.* ou non.

This is the Internet version of the user's guide. © Print only for private use.

Utilisation de Mobile Internet

Votre téléphone possède un navigateur WAP (protocole d'application sans fil) et une messagerie qui sont conçus pour apporter un Internet mobile à votre téléphone mobile. Une large gamme de services tels que les informations, les loisirs, les horaires, les réservations, les services télébancaires, le télécommerce et la messagerie est disponible.

Avant de commencer

Votre abonnement au téléphone doit prendre en charge la transmission de données et vos paramètres par défaut doivent vous permettre d'accéder à Mobile Internet. Pour toute question relative à vos paramètres Mobile Internet, Voir « Configuration de Mobile Internet » à la page 39.

- Pour savoir comment spécifier correctement votre téléphone pour Mobile Internet, le WAP et/ou la messagerie, Voir « Configuration de Mobile Internet » à la page 39.
- Il se peut aussi que vous deviez vous inscrire en tant qu'utilisateur du WAP/de l'e-mail auprès de votre opérateur réseau ou de votre fournisseur de services, et ce spécialement pour la messagerie.

Remarque : *Pour plus d'informations sur la configuration de l'e-mail et de la messagerie, voir « Paramètres du compte e-mail » à la page 44 ou « E-mail » à la page 53.*

Utilisation du navigateur WAP

Pour commencer à naviguer

1. Maintenez enfoncée la touche ( ).

Pour rétablir votre profil WAP, procédez comme suit :

1. Commencez par sélectionner le profil WAP que vous souhaitez utiliser. Faites défiler jusqu'à *Services WEB*, **YES**, *Options*, **YES**, *Profils WAP*, **YES**.
2. Sélectionnez ensuite l'un des éléments suivants :

- Ouvrez votre page d'accueil.
- Accédez à l'un de vos signets. Sélectionnez *Signets*, puis appuyez sur **YES**.
- Entrez l'adresse d'un site WAP. Sélectionnez *Saisie URL*, **YES**, *Nouvelle adresse* pour entrer une nouvelle adresse WAP ou sélectionner l'une des 10 dernières adresses entrées.

Conseil : *Si vous entrez une adresse WAP, le préfixe* ***http://*** *habituel est inutile.*

This is the Internet version of the user's guide. © Print only for private use.

Pour quitter le WAP et vous déconnecter

- Maintenez enfoncée la touche **NO** ou
- Appuyez sur (≡), puis sélectionnez *Quitter*.

Options offertes durant la navigation

Une fois que vous avez commencé à naviguer, vous pouvez accéder à différentes options en appuyant sur (≡).

- *Home* – Permet d'accéder à la page d'accueil spécifiée pour le profil WAP en cours.
- *Back* – Permet de revenir à la page précédente.
- *Signets* – Permet d'ajouter le site actuellement parcouru à votre liste de signets ou d'afficher la liste des signets du profil en cours.
- *Saisie URL* – Permet d'entrer l'adresse WAP du site que vous souhaitez visiter.
- *Enreg. image* – Permet d'enregistrer une image du site.
- *Envoyer SMS* – Permet d'envoyer à un autre téléphone un message texte avec un lien vers la page WAP en cours.
- *Envoyer lien* – Permet d'envoyer à un autre téléphone un lien vers le site actuel.
- *Actualiser* – Permet d'actualiser le contenu de la page WAP.
- *Quitter* – Permet de se déconnecter et de passer en mode veille.
- *Etat* – Permet d'afficher des informations sur l'état actuel telles que le profil, le type d'accès, l'heure de la connexion, le débit de transfert des données, la sécurité et l'adresse.
- *Nv.pge accueil* – Permet de définir le site en cours comme page d'accueil du profil WAP actuellement utilisé.
- *Boîte PUSH* – Permet de recevoir des messages par le biais de la boîte Flash Info.

Remarque : *Si vous sélectionnez une adresse e-mail lorsque vous parcourez un site WAP, vous pouvez répondre en utilisant un message texte.*

Utilisation de signets

Les signets de votre téléphone mobile s'utilisent de la même manière que ceux du navigateur Internet de votre PC. Vous pouvez disposer de 25 signets maximum.

Pour utiliser des signets

1. Faites défiler jusqu'à *Services WEB*, **YES**, *Signets*, **YES**.
2. Sélectionnez le signet que vous souhaitez utiliser, puis appuyez sur (≡).

This is the Internet version of the user's guide. © Print only for private use.

3. Sélectionnez l'une des options suivantes, puis appuyez sur **YES**.
   - *Atteindre signet* – Permet d'accéder à l'adresse WAP marquée.
   - *Modifier signet* – Permet de modifier le nom et/ou l'adresse WAP du signet. Pour plus d'informations, voir « Options offertes durant la navigation » à la page 57.
   - *Supprimer* – Permet de supprimer le signet.
   - *Envoyer SMS* – Permet d'envoyer un lien à l'adresse WAP dans un message texte.
   - *Envoyer* – Permet d'envoyer un lien à l'adresse WAP actuelle.
   - *Nv.pge accueil* – Permet de définir l'adresse WAP comme page d'accueil.

Téléchargement

Vous pouvez télécharger par exemple des images, des thèmes, des jeux et des sonneries depuis des sites WAP directement sur votre téléphone.

Pour télécharger depuis wap.sonyericsson.com

1. Faites défiler jusqu'à *Services WEB*, **YES**, *Signets*, **YES**, *Mobile Internet*, **YES**.
2. Sélectionnez les éléments à télécharger, suivez les instructions qui apparaissent sur l'affichage, puis appuyez sur **YES**.

Remarque : *Assurez-vous que la taille des fichiers n'excède pas la mémoire de votre téléphone. Pour plus d'informations, voir « Etat de la mémoire » à la page 68.*

Messages WAP Flash Info

Vous pouvez recevoir des messages Flash Info par le biais de Services Web. Cela signifie qu'un fournisseur de services envoie le contenu (informations) du WAP à votre téléphone sans aucune intervention de votre part. Vous pouvez, par exemple, recevoir de votre fournisseur de services des informations mises à jour ou de nouveaux paramètres WAP.

Il existe deux types de messages Flash Info :

- Des messages texte qui, par l'intermédiaire d'un lien, vous donnent des informations à propos des services Web. Pour accéder aux services Web, cliquez sur le lien et sélectionnez *Télécharger*.
- Des informations mises à jour d'un service Web qui apparaissent dans le navigateur.

Réception d'un message Flash Info

Vous pouvez configurer votre téléphone de manière à ce qu'il accepte ou refuse les messages Flash Info. Cela est valide pour tous vos profils WAP.

This is the Internet version of the user's guide. © Print only for private use.

Pour spécifier l'acceptation des messages Flash Info

1. Faites défiler jusqu'à *Services WEB*, **YES**, *Options*, **YES**, *Communs*, **YES**, *Accès PUSH*, **YES**.
2. Sélectionnez l'un des paramètres suivants :
   - *Activé* – Vous autorisez le chargement automatique des messages Flash Info.
   - *Invite* – Vous autorisez les messages Flash Info uniquement si vous confirmez.
   - *Désactivé* – Vous refusez les messages Flash Info.

Pour répondre à un message Flash Info

- Faites défiler jusqu'à *Services WEB*, **YES**, *Boîte PUSH*, **YES**, faites défiler jusqu'à un message Flash Info, appuyez sur **YES**, puis sélectionnez l'un des éléments suivants :
  - *Télécharger* – Le navigateur démarre et charge le site WAP de manière à ce que vous puissiez visualiser le contenu du message Flash Info.
  - *Supprimer* – Permet de supprimer le message Flash Info.
  - *Reporter* – Permet d'enregistrer le message en vue de le télécharger ultérieurement.

Pour recevoir un appel pendant la navigation

- Si vous recevez un appel pendant la navigation, un menu vous invite à choisir entre les options *Répondre* et *Occupé*.

Stockage d'informations

Vous pouvez enregistrer dans votre téléphone les informations suivantes :

- Cache - Optimalise l'efficacité de la mémoire.
- Mots de passe - Facilite l'accès au serveur.
- Cookies - Facilite l'accès aux sites.

Pour accepter des informations Mobile Internet dans votre téléphone

1. Faites défiler jusqu'à *Services WEB*, **YES**, *Options*, **YES**, *Communs*, **YES**.
2. Sélectionnez les informations que vous souhaitez accepter, puis appuyez sur **YES**.

Il est conseillé de supprimer toute information confidentielle relative aux services Web que vous avez visités précédemment de manière à éviter tout risque d'indiscrétion en cas de perte ou de vol de votre appareil, ou si quelqu'un d'autre que vous l'utilise.

This is the Internet version of the user's guide. © Print only for private use.

Pour effacer le cache, la liste de mots de passe, les cookies ou la boîte Flash Info

1. Faites défiler jusqu'à *Services WEB*, **YES**, *Avancé*, **YES**.
2. Sélectionnez les informations à effacer.
3. Appuyez sur **YES** pour confirmer.

Fonctions supplémentaires

Réveil

Vous pouvez configurer le réveil de manière à ce qu'il sonne une seule fois à une heure déterminée, ou de manière à ce qu'il sonne plusieurs jours à la même heure. Deux alarmes peuvent être définies simultanément. L'alarme et les signaux des minuteurs sonnent même si vous avez réglé le téléphone sur silence. Le réveil sonne même si le téléphone est éteint.

Pour régler une alarme

1. Faites défiler jusqu'à *Organiseur*, **YES**, *Alarmes*, **YES**, *Alarme* ou *Alarme spéciale*, **YES**.
2. Entrez l'heure, appuyez sur **YES**, puis sélectionnez le jour (s'il s'agit d'une alarme spéciale) en faisant défiler la liste et en appuyant sur (*a/A), **YES**.

- Pour changer l'heure de l'alarme, faites défiler jusqu'à *Organiseur*, **YES**, *Alarmes*, **YES**, *Alarme*, **YES**, *Nouvelle heure*.
- Pour arrêter la sonnerie du réveil, appuyez sur n'importe quelle touche pendant qu'elle sonne. Si vous ne voulez pas que l'alarme sonne à nouveau, appuyez sur **YES**.

This is the Internet version of the user's guide. © Print only for private use.

- Pour annuler l'alarme, faites défiler jusqu'à *Organiseur*, **YES**, *Alarmes*, **YES**, *Alarme* ou *Alarme spéciale*, **YES**, *Annuler*.
- Pour sélectionner une sonnerie de réveil, faites défiler jusqu'à *Réglages*, **YES**, *Sons & alertes*, **YES**, *Sonnerie réveil*.

Chronomètre

Faites défiler jusqu'à *Organiseur*, **YES**, *Chronomètre*, **YES**.

- Pour démarrer, arrêter ou redémarrer le chronomètre, appuyez sur **YES**.
- Vous pouvez enregistrer jusqu'à 9 temps intermédiaires en appuyant sur (# ␣).
- Pour consulter les temps intermédiaires, faites défiler à l'aide de la touche de sélection centrale ou sélectionnez simplement le numéro du temps intermédiaire à l'aide de votre clavier.
- Pour réinitialiser le chronomètre, appuyez sur (C) ou sur **NO**.

Remarque : *Le chronomètre est désactivé lorsque vous répondez à un appel entrant ou lorsque vous quittez le menu du chronomètre.*

Minuteur

Votre téléphone est doté d'un minuteur intégré de 24 heures.

Pour régler le minuteur

- Faites défiler jusqu'à *Organiseur*, **YES**, *Minuteur*. Lorsque l'alarme sonne, appuyez sur n'importe quelle touche pour l'arrêter.

Calculatrice

Le téléphone possède une calculatrice intégrée qui, d'une part, exécute les additions, les soustractions, les multiplications et les divisions et, d'autre part, calcule les pourcentages.

Pour utiliser la calculatrice

- Faites défiler jusqu'à *Organiseur*, **YES**, *Calculatrice*, **YES**.
- Entrez les touches numériques en appuyant sur les touches numériques de votre clavier.
- Appuyez à plusieurs reprises sur la touche fléchée droite ou gauche pour mettre en surbrillance l'une des options de la ligne inférieure de l'affichage.
- Sélectionnez une option en appuyant sur **YES** ou sur la touche de sélection centrale.
- Effacez l'écran de la calculatrice en appuyant sur (C).

This is the Internet version of the user's guide. © Print only for private use.

Evénements

Notez les choses importantes à faire. Vous pouvez choisir d'ajouter, replanifier, modifier, envoyer ou supprimer des événements.

Remarque : *Ce téléphone Sony Ericsson ne prend pas en charge la synchronisation PC.*

Remarque : *Les événements peuvent être envoyés uniquement sous la forme de messages image.*

Pour ajouter un nouvel événement

1. Faites défiler jusqu'à *Organiseur*, **YES**, *Evénements*, **YES**, *Nouveau ?*, **YES**.
2. Entez les informations nécessaires telles que la date, l'heure, l'objet, l'icône et le rappel. Confirmez chaque entrée en appuyant sur **YES**.

Pour visualiser ou modifier vos événements

- Faites défiler jusqu'à *Organiseur*, **YES**, *Evénements*, **YES**, sélectionnez un événement, puis appuyez sur **YES**:

Options Evénements

- Faites défiler jusqu'à l'événement, appuyez sur (▣), puis sélectionnez l'une des options suivantes : Replanifier, Modifier, Envoyer, Supprimer ou Supprimer tout.

Pour envoyer un événement

1. Faites défiler jusqu'à l'élément à envoyer, puis appuyez sur (▣).
2. Faites défiler jusqu'à *Envoyer*, puis appuyez sur **YES**.

Remarque : *Si la liste des événements est pleine, vous devez en supprimer certains avant d'en enregistrer de nouveaux.*

Mémo vocal

La fonction Mémo vocal permet d'enregistrer vos propres mémos ou tonalités de sonnerie. Les mémos vocaux sont enregistrés dans votre téléphone mobile et vous pouvez y accéder même si vous changez la carte SIM.

Remarque : *L'appareil ne permet pas d'enregistrer les conversations téléphoniques.*

Pour démarrer un mémo vocal

- Faites défiler jusqu'à *Images et sons*, **YES**, *Enregistrer son*, **YES**. L'enregistrement démarre et le message *Enregistrement* apparaît à l'écran avec la durée (croissante) de l'enregistrement en cours.

This is the Internet version of the user's guide. © Print only for private use.

Remarque : *Les mémos vocaux sont enregistrés dans Images et sons,* **YES**, *Mes sons.*

Pour mettre fin à l'enregistrement

- Appuyez sur **NO**.

Pour définir un enregistrement comme tonalité de sonnerie

- Faites défiler jusqu'à *Images et sons*, **YES**, *Mes sons*.
- Appuyez sur (≡), faites défiler jusqu'à *Déf. comme son.*, puis appuyez sur **YES**.

L'enregistrement s'arrête automatiquement lorsque vous recevez un appel entrant. Une tonalité est émise pendant quelques secondes lorsque la mémoire est presque saturée.

Pour écouter vos enregistrements

1. Faites défiler jusqu'à *Images et sons*, **YES**, *Mes sons*, **YES**.
2. Faites défiler jusqu'à *Enregistrement* ou accédez à l'enregistrement suivant ou précédent en déplaçant la touche de sélection centrale respectivement vers le haut ou vers le bas.
3. Appuyez sur **NO** pour arrêter la lecture.

Vous pouvez écouter vos enregistrements à tout moment, même durant un appel ; votre interlocuteur entendra alors également les enregistrements.

Remarque : *Vous pouvez également envoyer, supprimer, renommer ou vérifier les informations relatives au son et l'état de la mémoire.*

Pour envoyer un enregistrement

1. Faites défiler jusqu'à *Images et sons*, **YES**, *Mes sons*, **YES**.
2. Faites défiler jusqu'à l'enregistrement que vous souhaitez envoyer.
3. Appuyez sur (≡), puis sélectionnez *Envoyer*.

Pour effacer ou renommer un mémo vocal

1. Faites défiler jusqu'à *Images et sons*, **YES**, *Mes sons*, **YES**.
2. Faites défiler jusqu'à l'enregistrement que vous souhaitez effacer ou renommer.
3. Appuyez sur (≡) lorsque l'enregistrement est mis en surbrillance.
4. Sélectionnez *Supprimer* ou *Renommer*, **YES**.

Jeux

Votre téléphone contient des jeux et permet d'en télécharger d'autres.

Pour commencer une partie

1. Faites défiler jusqu'à *Téléch. jeux*, puis appuyez sur **YES**.
2. Sélectionnez un jeu, puis appuyez sur **YES**.
3. Sélectionnez *Nouveau jeu*, puis appuyez sur **YES**.
4. Commencez la partie.

This is the Internet version of the user's guide. © Print only for private use.

Remarque : *Appuyez sur* ( ) *pour gérer les jeux téléchargés.*

Pour télécharger un nouveau jeu

1. Vérifiez si vous avez entré les paramètres WAP. Voir « Configuration de Mobile Internet » à la page 39.
2. Faites défiler jusqu'à *Téléch. jeux*, **YES**, *Sony Ericsson*, **YES**.
3. Appuyez sur **YES** pour télécharger un nouveau jeu via le WAP.
   Une session WAP démarre. L'état de la mémoire du téléphone s'affiche et vous êtes invité à enregistrer le jeu dans votre téléphone.
4. Sélectionnez un jeu sur le site WAP, puis appuyez sur **YES**.
   Le jeu est téléchargé et enregistré dans *Téléch. jeux*.

Sécurité

Verrou de la carte SIM

Le verrou de la carte SIM protège contre toute utilisation non autorisée votre abonnement, mais pas votre téléphone proprement dit. Si vous changez de carte SIM, le téléphone continue à fonctionner avec la nouvelle carte SIM.

Pour débloquer votre carte SIM

1. *PIN bloqué* s'affiche à l'écran.
2. Entrez votre code PUK, puis appuyez sur **YES**.
3. Entrez un nouveau code PIN constitué de quatre à huit chiffres, puis appuyez sur **YES**.
4. Entrez une seconde fois le nouveau code PIN pour le confirmer, puis appuyez sur **YES**.

Remarque : *Le code PUK est fourni par votre opérateur réseau.*

Pour changer votre code PIN

- Faites défiler jusqu'à *Réglages*, **YES**, *Verrous*, **YES**, *Carte SIM*, **YES**, *Modifier PIN*.

This is the Internet version of the user's guide. © Print only for private use.

Remarque : *Si le message « Codes différents » apparaît à l'écran, cela signifie que vous n'avez pas correctement entré le nouveau code PIN. Si le message « PIN erroné » s'affiche, suivi du message « Ancien PIN : », cela signifie que vous n'avez pas entré correctement votre ancien code PIN.*

PIN2

Certains services sont protégés par un deuxième code PIN.

Pour changer votre code PIN2

- Faites défiler jusqu'à *Réglages*, **YES**, *Verrous*, **YES**, *Carte SIM*, **YES**, *Modifier PIN 2*.

Pour activer ou désactiver le verrou de la carte SIM

1. Faites défiler jusqu'à *Réglages*, **YES**, *Verrous*, **YES**, *Carte SIM*, **YES**, *Protection*, **YES**.
2. Sélectionnez *Activé* ou *Désactivé*, puis appuyez sur **YES**.
3. Entrez votre code PIN, puis appuyez sur **YES**.

Verrou du téléphone

Le verrou du téléphone le protège contre toute utilisation non autorisée si les personnes qui ont volé l'appareil remplacent la carte SIM. Ce verrou n'est pas activé d'origine. Vous pouvez remplacer le code de verrou du téléphone (0000) par n'importe quel autre code personnel constitué de quatre à huit chiffres.
Le verrou du téléphone peut être réglé sur activé, automatique ou désactivé.

Verrou activé

Lorsque le verrou du téléphone est activé, le message *Téléphone verrouillé* apparaît à l'écran chaque fois que vous mettez le téléphone sous tension. Pour utiliser votre téléphone, vous devez obligatoirement entrer votre code, puis appuyer sur **YES**.

Verrou automatique

Si le verrou du téléphone est réglé sur Automatique, vous devez entrer votre code de verrou du téléphone seulement si vous changez de carte SIM.

Pour changer le code du verrou du téléphone

- Faites défiler jusqu'à *Réglages*, **YES**, *Verrous*, **YES**, *Téléphone*, **YES**, *Modifier code*.

This is the Internet version of the user's guide. © Print only for private use.

Remarque : *Il est important de garder en mémoire votre nouveau code. En cas d'oubli, contactez votre fournisseur de services.*

Pour régler le verrou du téléphone

1. Faites défiler jusqu'à *Réglages*, **YES**, *Verrous*, **YES**, *Téléphone*, **YES**, *Protection*, **YES**.
2. Sélectionnez une option, puis appuyez sur **YES**.
3. Entrez le code de verrou du téléphone, puis appuyez sur **YES**.

Dépannage

Ce chapitre traite de certaines difficultés que vous pourriez rencontrer lors de l'utilisation de votre téléphone. Vous pourrez aisément résoudre la plupart des problèmes vous-même, mais certains cas particuliers pourraient exiger l'intervention de votre fournisseur de services.

Impossible de mettre le téléphone sous tension

Rechargez ou remplacez la batterie. Voir « Informations sur la batterie et la carte SIM » à la page 4.

Aucune indication de charge

Lorsque vous chargez une batterie complètement déchargée, il peut s'écouler jusqu'à 30 minutes avant l'affichage sur l'écran de l'icône de la batterie.

Options de menu grisées

Le texte en gris indique une fonction non disponible pour l'instant, par exemple parce que le service n'est pas inclus dans votre abonnement au service téléphonique ou qu'un paramètre déterminé du téléphone n'a pas été activé ou ne peut être sélectionné. Par exemple, il se peut que le menu *Envoyer* soit grisé si vous avez sélectionné un son, une image ou un thème protégé par copyright.

This is the Internet version of the user's guide. © Print only for private use.

Messages

Insérer SIM

Aucune carte SIM n'est installée dans le téléphone ou la carte n'a pas été insérée correctement. Voir « Informations sur la batterie et la carte SIM » à la page 4.

Insérer carte SIM correcte

Le téléphone est configuré de manière à fonctionner uniquement avec la carte SIM d'un opérateur déterminé. Insérez la carte SIM adéquate.

Urgence seult

Vous êtes à portée d'un réseau, mais vous n'êtes pas autorisé à l'utiliser. Toutefois, en cas d'urgence, certains opérateurs réseau vous permettront d'appeler un numéro d'urgence. Voir « Appels d'urgence » à la page 26.

Pas de réseau (ou aucun nom d'opérateur n'est affiché)

Aucun réseau n'est à proximité ou le signal reçu est trop faible. Vous devez vous déplacer pour obtenir une meilleure réception.

PIN erroné/PIN 2 erroné

Le code PIN ou PIN2 que vous avez entré est erroné. Entrez le code PIN ou PIN2 adéquat, puis appuyez sur **YES**. Voir « Verrou de la carte SIM » à la page 64.

Codes différents

Lorsque vous changez un code de sécurité (par exemple votre code PIN), vous devez confirmer le nouveau code en l'inscrivant une deuxième fois. Les deux codes que vous avez entrés ne correspondent pas. Voir « Verrou de la carte SIM » à la page 64.

PIN bloqué/PIN 2 bloqué

Vous avez entré à trois reprises un code PIN ou PIN2 incorrect. Pour débloquer votre carte SIM, voir « Verrou de la carte SIM » à la page 64.

PUK bloqué : contactez l'opérateur

Vous avez entré à 10 reprises un code de déblocage personnel (PUK). Contactez votre opérateur réseau ou votre fournisseur de services.

Téléphone verrouillé

Le téléphone est verrouillé. Pour le déverrouiller, voir « Verrou du téléphone » à la page 65.

This is the Internet version of the user's guide. © Print only for private use.

Téléphone
Par défaut, votre téléphone possède le code de verrou 0000. Vous pouvez le remplacer par tout autre code de quatre à huit chiffres. Voir « Verrou du téléphone » à la page 65.

Numéro non autorisé
La fonction de numérotation fixe est activée et le numéro que vous avez composé ne figure pas dans votre liste des numéros fixes. Voir « Numérotation fixe » à la page 37.

Chargement, batt. inconnue
La batterie que vous utilisez n'est pas une batterie approuvée par Sony Ericsson et elle se charge lentement pour des raisons de sécurité.

Connexion au serveur impossible
Si vos paramètres ont déjà fonctionné, réessayez ultérieurement, car le serveur réseau est peut-être momentanément occupé ou dérangé.

Mémoire saturée
Libérez de la mémoire en supprimant des informations ou des fichiers inutiles. Voir la section suivante.

Etat de la mémoire
Vous pouvez vérifier par exemple le nombre de positions inoccupées en mémoire ainsi que la quantité de mémoire utilisée.

Pour contrôler la mémoire du répertoire

- Faites défiler jusqu'à *Répertoire*, **YES**, *Avancé*, **YES**, *Etat mémoire*.

Pour contrôler la mémoire des thèmes, des images, des sons et des jeux

- Faites défiler jusqu'à *Images et sons*, **YES**, sélectionnez un menu, **YES**, (≡), sélectionnez *Etat mémoire*, puis appuyez sur **YES**.

Pour contrôler la mémoire des messages texte/image

- Faites défiler jusqu'à *Messages*, **YES**, sélectionnez un menu, **YES**, puis appuyez sur *Etat mémoire*, **YES**.

This is the Internet version of the user's guide. © Print only for private use.

Pour supprimer des informations ou des fichiers inutiles

- Sélectionnez le fichier ou les informations de votre choix, appuyez sur (C), puis sur **YES**.
- Sélectionnez une option de sous-menu ou une option avancée à supprimer.

Remarque : *Certains fichiers et informations par défaut d'origine ne peuvent pas être supprimés.*

Informations complémentaires

Site Web grand public Sony Ericsson

Le site Web *www.SonyEricsson.com* permet d'obtenir de l'aide et des conseils en seulement quelques clics. Vous y trouverez les dernières mises à jour des logiciels, des conseils pour une utilisation optimale de votre produit, des instructions d'utilisation pour certains produits ainsi que l'aide supplémentaire dont vous aurez peut-être besoin.

This is the Internet version of the user's guide. © Print only for private use.

Instructions pour une utilisation efficace et sans danger

Veuillez lire ces renseignements avant d'utiliser votre téléphone mobile.

CONSEILS D'UTILISATION

- Manipulez toujours votre appareil avec précaution. Rangez-le dans un endroit propre exempt de poussière.
- N'exposez pas votre appareil à des liquides ou à l'humidité.

- N'exposez pas votre appareil à des températures extrêmes.
- Ne tenez pas votre appareil à proximité d'une flamme vive ou d'une cigarette allumée.

- Evitez de laisser tomber, de lancer ou d'essayer de plier l'appareil.
- Ne peignez pas votre appareil.
- Vérifiez toujours si vous êtes autorisé à utiliser le produit à proximité d'équipements médicaux.
- Mettez le produit hors tension si vous êtes dans ou à proximité d'un avion ou de zones où des panneaux interdisent l'utilisation d'émetteurs-récepteurs bidirectionnels.
- N'utilisez pas votre produit dans des zones présentant un risque d'explosion.

- Ne placez pas votre produit et n'installez pas d'appareil de télécommunication sans fil au-dessus des coussins gonflables de votre voiture.
- N'essayez pas de démonter votre appareil. Toute intervention doit être obligatoirement confiée à un personnel agréé Sony Ericsson.

ANTENNE

Utilisez exclusivement une antenne Sony Ericsson conçue spécifiquement pour votre téléphone mobile. L'utilisation d'antennes modifiées ou non autorisées peut endommager votre téléphone mobile. Cela peut aussi constituer une infraction aux règlements et entraîner une baisse des performances ou un taux d'absorption sélective (SAR, Specific Absorption Rate) supérieur aux seuils recommandés (voir ci-dessous).

This is the Internet version of the user's guide. © Print only for private use.

UTILISATION EFFICACE

Tenez votre téléphone mobile de la même façon que n'importe quel autre téléphone. Ne couvrez pas la partie supérieure du téléphone en cours d'utilisation, car cela risque d'affecter le niveau de qualité de la transmission et d'entraîner le fonctionnement du téléphone à un niveau de puissance plus élevé que nécessaire, ce qui réduirait les temps de conversation et de veille.

EXPOSITION AUX ONDES HF ET TAUX D'ABSORPTION SELECTIVE

Votre téléphone mobile est un émetteur-récepteur radio de faible puissance. Quand il est sous tension, il émet de faibles signaux HF (hautes fréquences), également appelés ondes radio ou champs HF.

Les gouvernements à travers le monde ont adopté des consignes de sécurité exhaustives au plan international, établies par des organisations scientifiques telles que la Commission internationale de protection contre les rayonnements non ionisants (ICNIRP) et l'IEEE (Institute of Electrical and Electronics Engineers Inc.), sur base de l'analyse régulière et de l'évaluation approfondie des études scientifiques. Ces consignes fixent des seuils d'exposition aux ondes radio autorisées pour le public. Les seuils ainsi fixés prévoient une marge de sécurité destinée à assurer la sécurité de toutes les personnes, quels que soient leur âge et leur état de santé, ainsi qu'à prévoir tout écart de mesure.

Le taux d'absorption sélective (SAR, Specific Absorption Rate) est l'unité de mesure de la quantité d'énergie hautes fréquences absorbée par le corps humain en cas d'utilisation d'un téléphone mobile. La valeur du taux d'absorption sélective est déterminée au niveau de puissance certifié le plus élevé, mesuré dans des conditions de laboratoire, mais elle peut être inférieure dans des conditions réelles d'utilisation. En effet, le téléphone mobile est conçu pour consommer le moins d'énergie possible pour atteindre le réseau.

Les différences de taux d'absorption sélective en dessous des consignes d'exposition aux hautes fréquences n'affectent pas le niveau de sécurité. S'il est vrai que des différences en termes de taux d'absorption sélective peuvent être constatées selon les téléphones mobiles, tous les modèles de téléphones mobiles Sony Ericsson sont conçus pour respecter scrupuleusement les normes en vigueur sur l'exposition aux hautes fréquences.

Un feuillet séparé, reprenant le taux d'absorption sélective pour ce modèle, est fourni avec votre téléphone mobile. Ces informations et d'autres renseignements sur l'exposition aux hautes fréquences ainsi que sur le taux d'absorption sélective sont également disponibles sur le site : www.SonyEricsson.com.

This is the Internet version of the user's guide. © Print only for private use.

SECURITE ROUTIERE

Vérifiez s'il existe des lois ou des réglementations locales limitant l'utilisation des téléphones mobiles pendant la conduite ou obligeant les conducteurs à utiliser des solutions mains libres. Nous vous conseillons d'utiliser une solution mains libres Ericsson ou Sony Ericsson spécialement conçue pour votre produit. Pour éviter toute perturbation des systèmes électroniques du véhicule, certains constructeurs automobiles interdisent l'utilisation de téléphones mobiles dans leurs véhicules, sauf avec un kit mains libres et une antenne extérieure.

Rangez-vous sur l'accotement et immobilisez votre véhicule avant d'émettre ou de recevoir un appel, si les conditions routières l'exigent.

APPAREILS MEDICAUX PERSONNELS

Les téléphones mobiles peuvent nuire au fonctionnement de certains stimulateurs cardiaques et autres prothèses. Evitez de placer le téléphone sur le stimulateur cardiaque (par exemple, dans une poche intérieure). Lorsque vous utilisez le téléphone mobile, placez-le sur l'oreille du côté opposé à celui du stimulateur. Le risque de parasites est moindre si l'on garde une distance minimale de 15 cm entre le téléphone mobile et le stimulateur cardiaque. Si vous soupçonnez la présence de parasites, mettez immédiatement le téléphone hors tension. Pour plus d'informations, contactez votre cardiologue.
Si vous possédez tout autre appareil médical, demandez conseil à son fabricant.

PROTECTION DES ENFANTS

NE LAISSEZ PAS LES ENFANTS JOUER AVEC VOTRE TELEPHONE MOBILE OU SES ACCESSOIRES. ILS RISQUERAIENT D'UNE PART DE SE BLESSER OU DE BLESSER AUTRUI ET D'AUTRE PART D'ENDOMMAGER L'APPAREIL OU SES ACCESSOIRES. VOTRE TELEPHONE MOBILE OU SES ACCESSOIRES PEUVENT CONTENIR DE PETITES PIECES SUSCEPTIBLES DE SE DETACHER ET DE PRESENTER DES RISQUES D'ETOUFFEMENT.

MISE AU REBUT DU TELEPHONE

Votre téléphone mobile ne doit jamais être jeté avec les déchets ménagers. Vérifiez auprès des autorités locales la réglementation applicable sur la mise au rebut des produits électroniques.

SOURCE D'ALIMENTATION

Ne branchez l'adaptateur d'alimentation c.a. que dans une source d'alimentation désignée, tel qu'indiqué sur le produit. Veillez à ce que le cordon soit placé de telle

This is the Internet version of the user's guide. © Print only for private use.

sorte qu'il soit impossible de l'endommager ou de tirer dessus. Pour réduire les risques de choc électrique, débranchez l'unité de la source d'alimentation avant de la nettoyer. L'adaptateur d'alimentation c.a. ne doit pas être utilisé à l'extérieur ou dans des endroits humides. Ne modifiez jamais le cordon ni la fiche. Si la fiche ne s'insère pas dans la prise, faites installer une prise adéquate par un électricien qualifié.

APPELS D'URGENCE

Comme les téléphones mobiles utilisent des signaux radio, il est impossible de garantir la connexion dans toutes les conditions. Ne comptez donc pas sur votre seul téléphone mobile pour effectuer des communications essentielles (par exemple en cas d'urgence médicale).
Il peut s'avérer impossible de passer un appel d'urgence sur tous les réseaux cellulaires ou pendant l'utilisation de certains services réseau ou de certaines fonctions téléphoniques. Renseignez-vous auprès de votre fournisseur de service local.

UTILISATION ET ENTRETIEN DES BATTERIES

Il est conseillé de charger la batterie complètement avant d'utiliser votre téléphone mobile pour la première fois. Vous ne pouvez charger la batterie que si la température ambiante est comprise entre + 5 °C et + 45 °C.
Une batterie neuve ou qui n'a pas été utilisée pendant une longue période peut fournir un niveau de performance réduit pendant les premiers cycles d'utilisation.
Les temps de conversation et de veille dépendent des conditions de transmission réelles lors de l'utilisation du téléphone mobile. Si le téléphone mobile est utilisé près d'une station de base, il consomme moins d'énergie, ce qui prolonge les temps de conversation et de veille.

- **Avertissement :** La batterie risque d'exploser si vous la jetez au feu.
- Utilisez exclusivement des batteries et des chargeurs d'origine de marque Sony Ericsson conçus pour votre téléphone mobile. Les autres chargeurs risquent de ne pas charger suffisamment ou de dégager une chaleur excessive. Il peut s'avérer dangereux d'utiliser des batteries et des chargeurs d'une autre marque.
- N'exposez pas la batterie à des liquides.
- Ne laissez pas les contacts métalliques de la batterie toucher un autre objet métallique. Ceci peut causer un court-circuit et endommager la batterie.
- Ne démontez pas la batterie et ne la modifiez pas.

This is the Internet version of the user's guide. © Print only for private use.

- N’exposez pas la batterie à des températures extrêmes, jamais au-dessus de 60°C. Pour assurer une capacité optimale de la batterie, utilisez-la à la température ambiante.

- Mettez votre téléphone mobile hors tension avant de retirer la batterie.

- Ne laissez pas la batterie à la portée des enfants.

- Utilisez la batterie uniquement pour l’usage recommandé.

- La batterie ne doit pas être mise en bouche. Les électrolytes qu’elle contient peuvent s’avérer toxiques s’ils sont ingérés.

ELIMINATION DE LA BATTERIE

Vérifiez auprès des autorités locales la réglementation applicable sur la mise au rebut des batteries ou appelez votre Sony Ericsson Customer Care Center (Centre du service clientèle Sony Ericsson) pour plus d’informations.
La batterie ne doit jamais être jetée avec les déchets ménagers. Si vous en trouvez, mettez au rebut les batteries dans des installations prévues à cet effet.

Garantie limitée

Sony Ericsson Mobile Communications AB, S-221 88 Lund (Suède), (Sony Ericsson), offre cette Garantie limitée pour votre téléphone mobile et tout accessoire d’origine fourni avec celui-ci (ci-après désigné sous le nom de « Produit »).
Si votre Produit nécessite une réparation couverte par la garantie, retournez-le à l’endroit où il a été acheté ou contactez le Sony Ericsson Customer Care Center (Centre du service clientèle Sony Ericsson) le plus proche (les tarifs nationaux peuvent s’appliquer) ou consultez le site *www.SonyEricsson.com* afin d’obtenir des informations complémentaires.

Notre garantie

Sous réserve des conditions de la présente Garantie limitée, Sony Ericsson garantit que ce Produit est exempt de vices de conception, de matériau et de main-d’œuvre au moment de l’achat initial, et ce pour une durée d’un (1) an à partir de la date d’achat.

Remplacement ou réparation

Si, pendant la période de garantie, ce Produit s’avère défectueux dans des conditions normales d’utilisation et d’entretien, et si la défaillance résulte d’un vice de conception, de matériau ou de main-d’œuvre, les distributeurs agréés ou partenaires de services (Service Partners) Sony Ericsson du pays/de la région* où vous avez acheté le Produit procéderont, à leur discrétion,

This is the Internet version of the user's guide. © Print only for private use.

à la réparation ou au remplacement du Produit conformément aux modalités ici décrites.
Sony Ericsson et ses partenaires de services (Service Partners) se réservent le droit de facturer des frais administratifs s'il s'avère qu'un Produit renvoyé n'est pas couvert par la garantie conformément aux conditions ci-dessous.
Notez que vos téléchargements/paramètres personnels risquent d'être perdus si votre produit est réparé ou remplacé.

Conditions

1. La garantie est valable uniquement si la preuve d'achat originale remise à l'acheteur initial de ce Produit par un revendeur agréé Sony Ericsson, sur laquelle doivent figurer la date d'achat et le numéro de série**, est présentée avec le Produit à réparer ou à remplacer. Sony Ericsson se réserve le droit de refuser le service sous garantie si ces renseignements ont été supprimés ou modifiés après l'achat initial du Produit.
2. Si Sony Ericsson répare ou remplace le Produit, le Produit réparé ou remplacé sera couvert pendant la durée restante de la garantie initiale accordée au moment de l'achat ou pour une période de quatre-vingt-dix (90) jours à compter de la date de réparation, selon la durée la plus longue. La réparation ou le remplacement peut être effectué au moyen d'unités équivalentes au plan fonctionnel et remises à neuf. Les pièces ou éléments remplacés deviennent la propriété de Sony Ericsson.
3. La présente garantie ne s'étend pas à une défaillance du Produit causée par l'usure normale, une mauvaise utilisation, notamment une utilisation ou un entretien non conforme aux directives de Sony Ericsson. Cette garantie ne couvre pas les défaillances du Produit causées par un accident, une modification du logiciel ou du matériel ou encore un réglage, un cas fortuit ou des dommages résultant du contact avec un liquide.
4. Comme le système cellulaire dont ce Produit est tributaire relève d'un opérateur indépendant de Sony Ericsson, Sony Ericsson n'est pas responsable du fonctionnement, de la disponibilité, de la couverture, des services ni de la portée de ce système.
5. La présente garantie ne couvre pas les défaillances du Produit provoquées par des installations, des modifications, des réparations ou l'ouverture du Produit par une personne non agréée par Sony Ericsson.
6. La garantie ne couvre pas les pannes du Produit engendrées par l'utilisation d'accessoires ou d'autres périphériques qui ne sont pas des accessoires d'origine de marque Ericsson ou Sony Ericsson conçus pour ce Produit.
7. Toute modification des sceaux sur le produit entraînera l'annulation de la garantie.
8. CETTE GARANTIE LIMITEE ECRITE EST LA SEULE OFFERTE PAR ERICSSON. AUCUNE AUTRE GARANTIE EXPRESSE, ECRITE OU VERBALE N'EST

This is the Internet version of the user's guide. © Print only for private use.

DONNEE. TOUTES LES GARANTIES IMPLICITES, NOTAMMENT LES GARANTIES IMPLICITES DE QUALITE MARCHANDE ET D'ADAPTATION A UN USAGE PARTICULIER, SONT LIMITEES A LA DUREE DE LA PRESENTE GARANTIE. SONY ERICSSON OU SES CONCEDANTS NE SONT EN AUCUN CAS RESPONSABLES DES DOMMAGES ACCESSOIRES OU INDIRECTS, NOTAMMENT LES PERTES DE BENEFICES OU COMMERCIALES, DANS LA MESURE OÙ LA LOI AUTORISE L'EXCLUSION DE TELS DOMMAGES.
Certains pays/états n'autorisent pas l'exclusion ou la limitation des dommages accessoires ou indirects, ou la limitation de la durée des garanties implicites. Il est donc possible que les limitations et exclusions qui précèdent ne s'appliquent pas dans votre cas. La garantie fournie n'affecte pas les droits légaux du consommateur soumis à la législation en vigueur ni les droits du consommateur vis-à-vis du revendeur consécutifs au contrat de vente/achat passé entre eux.

* UNION EUROPEENNE (UE)

Si vous avez acheté votre Produit dans un pays de l'Union européenne, vous pouvez le faire réparer dans n'importe quel autre pays de l'Union européenne où un distributeur agréé Sony Ericsson vend ce type de produit, et ce dans les conditions décrites ci-dessus ainsi que pendant la période d'application de la garantie. Pour savoir si votre Produit est vendu dans le pays de l'Union européenne où vous vous trouvez, appelez le Sony Ericsson Customer Care Centre (Centre du service clientèle Sony Ericsson) le plus proche. Veuillez noter que certains services ne sont pas disponibles dans le pays de l'achat initial ; cela peut être dû, entre autres choses, au fait que votre Produit présente des composants internes ou externes différents des modèles équivalents vendus dans d'autres pays de l'Union européenne. Il est possible que les produits verrouillés à l'aide de la carte SIM puissent ne pas être réparés.
** Dans certains pays/régions, des informations complémentaires sont nécessaires. Dans ce cas, elles sont clairement mentionnées sur la preuve d'achat valide.

This is the Internet version of the user's guide. © Print only for private use.

Declaration of Conformity

We, **Sony Ericsson Mobile Communications AB** of
Nya Vattentornet
S-221 88 Lund, Sweden.

declare under our sole responsibility that our product

Sony Ericsson type AAA-1001012-BV

and in combination with our accessories, to which this declaration relates is in conformity with the appropriate standards 3GPP TS 51.010-1, EN 301 489-7 and EN 60950, following the provisions of, Radio Equipment and Telecommunication Terminal Equipment directive **99/5/EC** with requirements covering EMC directive **89/336/EEC**, and Low Voltage directive **73/23/EEC.**

Lund, January 2004 CE 0682

Place & date of issue

Hiroshi Yoshioka, Head of Product Business Unit GSM/UMTS

Déclaration de conformité

Nous, **Sony Ericsson Mobile Communications AB** de
Nya Vattentornet
S-221 88 Lund, Suède.

déclarons sous notre seule responsabilité que notre produit

Sony Ericsson type AAA-1001012-BV

utilisé seul ou conjointement avec nos accessoires, auquel se rapporte la présente déclaration est conforme aux normes 3GPP TS 51.010-1, EN 301 489-7 et EN 60950 appropriées, suivant les dispositions de la Directive R&TTE **99/5/CE** et les exigences qui se rapportent à la Directive EMC **89/336/CEE** et la Directive Basse tension **73/23/CEE.**

Ce produit est conforme à la directive R&TTE (**99/5/CE**).

This is the Internet version of the user's guide. © Print only for private use.

Icônes

La liste ci-dessous présente les icônes qui peuvent apparaître en mode veille ou dans les menus.
Vous pouvez accéder au Glossaire Icônes en faisant défiler jusqu'à un menu ou une fonction déterminé, puis en appuyant sur (⊞). Sélectionnez ensuite *Glossaire icônes*.

Icône	Description
Menus principaux	
	Votre répertoire personnel.
	Traitement des messages texte, image, e-mail et vocaux.
	Traitement des appels sortants/entrants ainsi que des informations sur la durée et le coût des appels.
	Traitement des messages sortants. Remplace le menu Appels, disponible uniquement pendant les appels.
	Traitement des images, des sons et des thèmes.
	Paramètres personnels, comme l'affichage, la langue, l'heure et les verrous.
	Accès aux services Web sur Internet.
	Evénements, réveil et autres suppléments.
	Réseaux, paramètres de communication et accessoires.
	Jeux de votre téléphone.
Mode veille	
	Indique l'intensité du signal du réseau GSM.
	Le GPRS est à portée.
	Le GPRS est à portée de la zone de service et peut être utilisé.
	Indique l'état de la batterie.
	Vous ne pouvez recevoir aucun appel entrant.
	Vous avez manqué un appel entrant.

This is the Internet version of the user's guide. © Print only for private use.

Icône	Description
	Tous les appels entrants sont renvoyés vers un numéro prédéfini.
	Aucun appel ou seulement certains appels provenant de numéros inclus dans la liste d'appels sont reçus.
	Tous les sons sont désactivés, à l'exception de ceux de l'alarme et du minuteur.
	Le réveil a été défini et activé.
	Le minuteur a été réglé et activé.
	Le clavier est verrouillé.
	La fonction de verrouillage de la carte ou du téléphone est activée. Une connexion WAP sécurisée est établie.
	Vous avez reçu des messages vocaux (le chiffre indique leur nombre).
	Vous avez reçu un message texte.
	Vous avez reçu un message e-mail.

Icône	Description
	Vous avez reçu un message image.
	Vous avez reçu un message Flash Info WAP.
	Une session GPRS est en cours.
	La ligne 1 est utilisée pour les appels sortants.
	La ligne 2 est utilisée pour les appels sortants.
	La fonction de cryptage n'est pas disponible actuellement sur le réseau.
	C'est un réseau préféré qui peut être utilisé.
	C'est un réseau interdit qui ne peut pas être utilisé.
	Votre réseau domestique se trouve à portée et peut être utilisé.
	Appel en cours.
	Une session de discussion est en cours.

This is the Internet version of the user's guide. © Print only for private use.

Icône	Description
Répertoire	
	Le répertoire contient un groupe de contacts.
	Vous pouvez accéder au répertoire en appuyant sur ⬅.
	Le répertoire contient un numéro au domicile.
	Le répertoire contient un numéro au bureau.
	Le répertoire contient un numéro de téléphone mobile.
	Le répertoire contient une adresse e-mail.
	Une image est associée au contact.
Messages	
	Le message texte est enregistré sur la carte SIM.
	Un message n'a pas encore été lu.
	Un message a été lu.

Icône	Description
	Seule une partie d'un message e-mail ou multimédia lu est enregistrée dans le téléphone.
	Seule une partie d'un message e-mail ou multimédia non lu est enregistrée dans le téléphone.
	Un message lu sera supprimé la prochaine fois que vous vous connecterez au serveur.
	Un message non lu sera supprimé la prochaine fois que vous vous connecterez au serveur.
	Un message altéré.
	Un message image lu.
	Un message image non lu.
	Le message n'a pas été envoyé.
	Le message a été envoyé.
	Un message a été remis au destinataire ou lu par celui-ci.

This is the Internet version of the user's guide. © Print only for private use.

Icône	Description
	Un message envoyé qui a expiré ou été rejeté par le destinataire.
	Modèle de message prédéfini (non modifiable).
	Modèle de message défini par l'utilisateur.
	Un message multimédia est en cours de lecture.
	Un message multimédia a été arrêté.
	Un message multimédia a été interrompu.
	Impossible d'afficher l'image.
	Une carte de visite est jointe à un message multimédia.
	Un événement est associé à un message multimédia.
	Un thème est joint à un message multimédia.
	Un message multimédia contient une mélodie.

Icône	Description
	Un message multimédia contient un son enregistré.
	Un message multimédia contient un curseur.
	D'autres options de message sont disponibles.
	Invitation à un message de discussion.
Appels	
	La liste d'appels contient un appel manqué.
	La liste d'appels contient un appel auquel vous avez répondu.
	La liste d'appels contient un numéro que vous avez composé.
Images et sons	
	Une mélodie standard est enregistrée dans Mes sons.
	Une mélodie polyphonique est enregistrée dans Mes sons.

This is the Internet version of the user's guide. © Print only for private use.

Icône	Description
Images et sons/Compositeur	
	Active et désactive le rétroéclairage.
	Active et désactive le vibreur.
	Démarre et arrête une boucle de mélodie.
	Augmente et baisse le volume d'un niveau.
0–15	Un volume entre 0 et 15 a été sélectionné.
	Ronde, blanche, noire.
	Croche, double croche, triple croche.

This is the Internet version of the user's guide. © Print only for private use.

Index

A
Accueil 24
Aide-mémoire 7
Animations 18
Aperçu des menus 12
Appels
  composition abrégée 33
  d'urgence 26
  émettre 5, 25
  filtrer 38
  groupes 31
  internationaux 26
  liste d'appels 28
  manqués 27
  mise en attente 34
  numérotation fixe 37
  recevoir 5, 27
  recomposition automatique 26
  refuser 27
  répondre 5, 27
  restreindre 36
  transmettre 33
Appels d'urgence 26
Appels manqués 27

B
Batterie 4
Bip minute 22

C
Calculatrice 61
Carte SIM 4
  copier des contacts 32
  débloquer 64
  verrou 64
Cartes de visite 32
Chargement (batterie) 4
Chronomètre 61
Composition abrégée 33
Conférences 36
Contacts 29
Contraste de l'affichage 22
Couper la sonnerie 19
Coûts d'appels 33
  bip minute 22

D
Déclaration de conformité 77
Declaration of conformity 77
Durée des appels 33

E
Ecran
  accueil 24
  contraste 22
  éclairage 22
  icônes 78
  textes d'aide 11
E-mail 53
  paramètres 40, 44
  passerelle 40, 47
Evénements 62

F
Fonctions des touches 6

G
GPRS 41
Groupes 31
  conférences 36
  groupes fermés d'utilisateurs 38

I
Icônes (affichage) 78
Images 17
  animations 18
  échange 18
  image de fond 18

This is the Internet version of the user's guide. © Print only for private use.

J
Jeux 63

L
Langue de l'affichage 22
Langue des menus 22

M
Mains libres 23
Mélodies, voir Sonneries 19
Mémo vocal 62
Mémoire
  saturée 69
Messagerie 33
Messages 67
Messages image 47
Messages multimédia 50
Messages texte 46
  passerelle e-mail 40, 47
Minuteur 61
Mise sous/hors tension du téléphone 5
MMS, voir Messages multimédia 50
Mobile Internet 56
  options 57
  paramètres 39
  paramètres E-mail 40, 44
  signets 57
  téléchargement 58
Mode réponse 23
Mon numéro personnel 24

N
Numéro d'urgence
  appels 26
  international 26
Numéros personnels 24
Numérotation fixe 37

P
Paramètres d'heure 22
Pause 10
PIN
  entrer 5
  modifier 64
  PIN2 65
PUK 64

R
Raccourcis 7
Recomposition 26
Réinitialiser 25
Répertoire 28
Réseaux 5
Réveil 60

S
Saisie de texte multitape 13
Saisie de texte T9 14
Secret 6, 7, 8, 25
Sécurité
  Carte SIM 64
  verrou du téléphone 65
SMS, voir Messages texte 46
Son des touches 22
Sonnerie personnelle 21
Sonneries 19
Sony Ericsson
  Mobile Internet 17
  site Web 69

This is the Internet version of the user's guide. © Print only for private use.

T
Téléchargement 58
Textes d’aide 11
Thèmes 17
Transmission d’appels 33

V
Verrou du clavier 24
Verrou du téléphone 65
Verrous
  Carte SIM 64
  clavier 24
  téléphone 65
Vibreur 22

W
WAP, voir Mobile Internet 56

This is the Internet version of the user's guide. © Print only for private use.